TỔNG HỢP BÁO VINATA NEWS

Từ năm 2002 - 2016

Văn phòng VINATA . Tầng 10, tòa nhà Trung tâm 44B Lý Thường Kiệt , Hà Nội

Bản tin nội bộ

VINATA news

Tháng 10 năm 2002 ⑥

Tháng mười năm hai ngàn lẻ hai. Thế giới quanh ta có biết bao sự kiện. Khi cả châu á hẳn còn chưa quên BUSAN 2002 với không khí thi đấu hết sức đoàn kết, hữu nghị và ganh đua của các đoàn thể thao đại diện cho 43 nước châu á tại ASIAD 14, thì cả thế giới lại một lần nữa chứng kiến năng lực chính trị tuyệt vời của Tổng thống Nga Putin trong vụ giải thoát thành công gần 700 con tin từ tay lượng khủng bố sau 55 giờ lo âu và căng thẳng.

Tháng 10 cũng có một ngày ngập tràn hoa và lời chúc. Những người đàn ông lại có cơ hội bày tỏ những tình cảm tốt đẹp nhất của mình với những người phụ nữ mà họ yêu quý và kính trọng.

Tháng 10/2002. VINATA chúng ta cũng có nhiều sự kiện đáng chú ý . Đó là việc bàn giao một loạt công trình nội thất tại Hà Nội. Là việc khởi công hai công trình xây dựng mới NIPPO Sangyo và Nhà máy Ohara tại Khu công nghiệp Nội Bài và Khu công nghiệp Thăng Long. Và, hơn thế nữa, là sự trở lại của Tổng Giám đốc NORIAKI NOZAWA, một trong những người đặt những viên gạch đầu tiên cho nền móng VINATA hôm nay.

Văn phòng VINATA . Tầng 10, tòa nhà Trung tâm 44B Lý Thường Kiệt , Hà Nội

Bản tin nội bộ

VINATA news

Tháng 9 năm 2002 5

Tháng 9 năm 2002. Cả thế giới sống trong tâm trạng phấp phỏng lo âu, chờ mà không mong đợi điều gì sẽ xảy đến trong ngày 11/9, ngày cách đây vừa tròn một năm, Bin Laden đã làm cho dân chúng Mỹ và cả thế giới bàng hoàng sửng sốt trước qui mô khủng bố chưa từng có đối với một cường quốc vốn luôn được mệnh danh là "bất khả xâm phạm".

Tháng Chín năm 2002, dân tộc Việt Nam tưng bừng kỷ niệm Ngày Quốc khánh 2/9, ngày cách đây 57 năm Ngày Bác Hồ đọc Tuyên ngôn độc lập, khai sinh ra nước Việt Nam dân chủ cộng hoà.

Trong khi trẻ em khắp nơi trong cả nước vừa bước vào năm học mới, đang háo hức chuẩn bị đón Tết Trung Thu, ngày hội trẻ thơ đầy âm thanh và màu sắc, lũ lại đang tràn về Đồng bằng Sông Cửu Long. Đồng bào Nam bộ lại đang đối mặt với "giặc thuỷ" và còn biết bao trẻ em vì lũ còn chưa có ngày khai giảng và sẽ không có cả Tết Trung Thu.

Tháng 9 năm 2002. Tổng Công ty XNK Xây dựng Việt Nam (VINACONEX) sẽ kỷ niệm 14 năm ngày thành lập. Mười bốn năm, so với các Tổng Công ty trong cả nước, VINACONEX còn quá non trẻ, nhưng về tốc độ trưởng thành nhanh chóng và những thành tựu đã đạt được trong mười bốn năm qua, VINACONEX đã khẳng định vị trí ngang tầm với các Tổng Công ty có qui mô lớn và bề dày thời gian hơn rất nhiều. Tất cả các thành viên VINATA rất tự hào có một Công ty Mẹ như thế và xin nhiệt liệt chúc mừng !

Tháng 9 này, trong khí thế ra quân rầm rộ của Công trình TOTO sau Lễ khởi công, cán bộ, kỹ sư, công nhân làm việc tại Công trình Bắc Thăng Long vui mừng đón nhận các Bằng khen của Bộ Xây dựng, Bằng khen của Tổng Công ty VINACONEX cho thành tích của Công trường trong năm 2001, Giấy khen của Công ty cho BCH Công trình, một số cá nhân và tổ đội đạt thành tích xuất sắc trong đợt thi đua chào mừng Cách mạng Tháng Tám và Quốc khánh 2/9 và lại cùng nhau bước vào một đợt thi đua mới, đợt thi đua chào mừng 72 năm Ngày thành lập Đảng 3/2/2003.

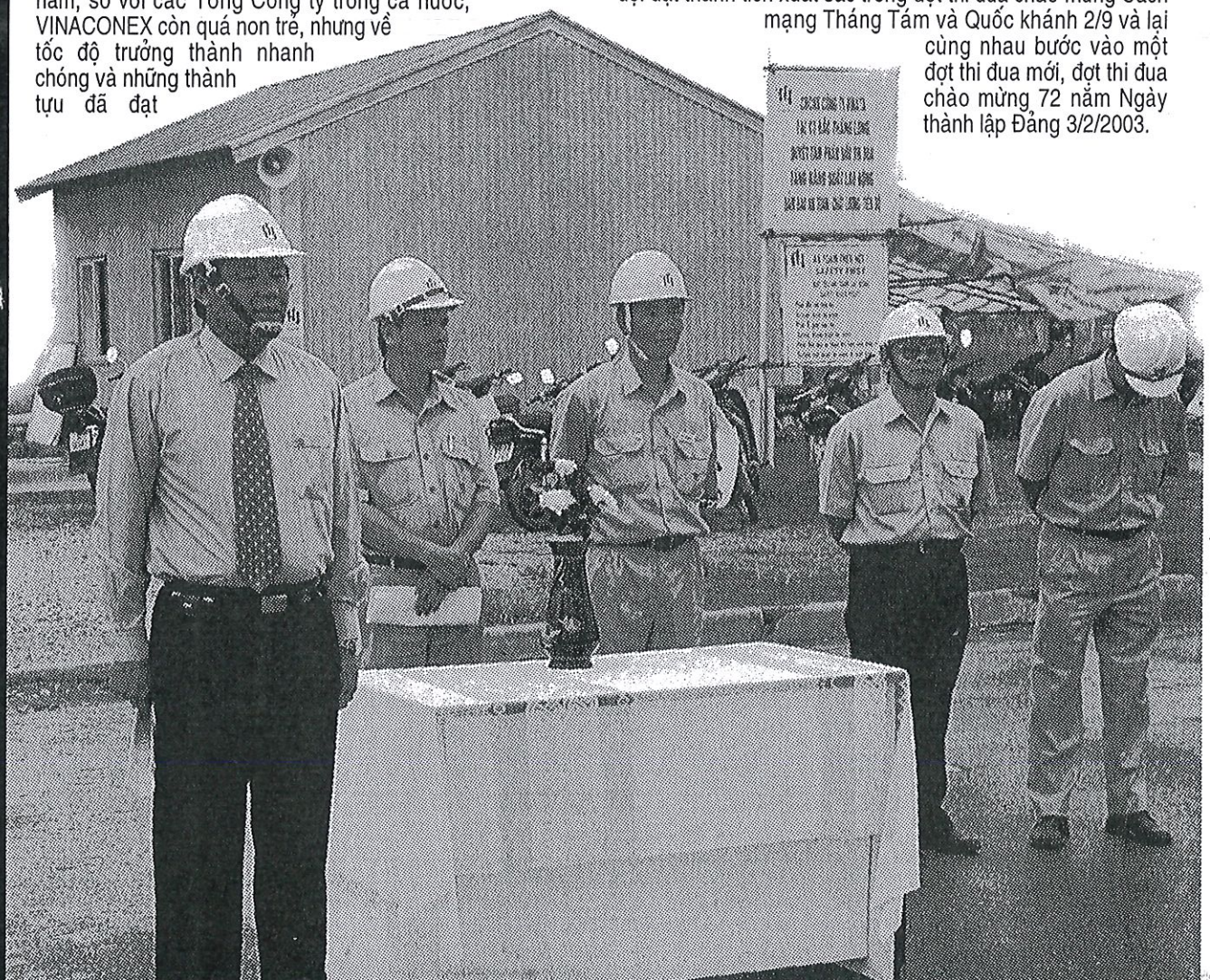

Văn phòng VINATA . Tầng 10, tòa nhà Trung tâm 44B Lý Thường Kiệt, Hà Nội

Bản tin nội bộ

VINATA news

Tháng 8 năm 2002 4

Hà Nội đã bắt đầu vào thu. Trong khung cảnh đất trời "tháng Tám trời thu xanh thăm, mây nhởn nhơ bay", lá cờ đỏ trên quảng trường Ba Đình dường như cũng tung bay lộng gió hơn thường ngày. Bởi lẽ trong những ngày đầu thu này, toàn thể dân tộc Việt Nam đang hướng về Hà Nội, trái tim của cả nước, với không khí và giai điệu hào hùng của Mùa Thu Cách Mạng.

Cũng trong những ngày này, chúng ta đang vui mừng chào đón thành công của Kỳ họp thứ nhất Quốc hội khoá XI, với việc bầu và phê chuẩn danh sách bộ máy lãnh đạo Nhà nước, những người đủ đức đủ tài gánh trọng trách tiếp tục đưa đất nước trên con đường đổi mới. Chúng ta hy vọng sẽ có nhiều cơ hội thuận lợi hơn trước lời phát biểu quả quyết của tân Bộ trưởng Bộ Kế hoạch Đầu tư Võ Hồng Phúc: "Môi trường đầu tư nước ngoài sẽ thông thoáng hơn !".

Tháng Tám năm 2002, hơn một trăm trái tim từ các công trình NICHIAS, BẮC THĂNG LONG, TOYOTA, từ các phòng ban chức năng, từ các công trình khác ở Thủ đô Hà Nội và thành phố Hồ Chí Minh, đều đang hướng về ngày 28/8 - ngày cách đây vừa đúng chín năm, VINATA làm Lễ chính thức khai trương.

Hotnew trang 4

Vinata Small trang 10

Câu chuyện về những ý tưởng trang 18

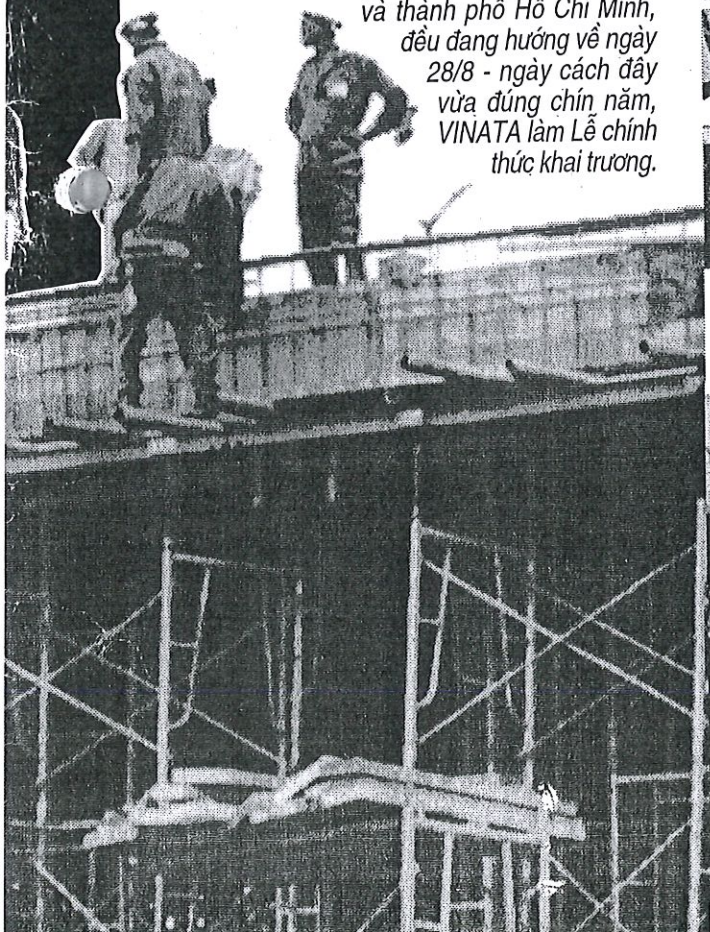

Văn phòng VINATA . Tầng 10, tòa nhà Trung tâm 44B Lý Thường Kiệt , Hà Nội

Bản tin nội bộ

VINATA news

Tháng 7 năm 2002 ③

Bản tin tháng 7 được phát hành khi những dư âm của World Cup 2002 đã bắt đầu lắng lại, nhường chỗ cho không khí hồi hộp, lo lắng đến nghẹt thở của các sĩ tử và phụ huynh trong kỳ thi tuyển sinh đại học.

Tạm biệt World Cup 2002 với những Ronaldo, Oliver Kahn, Ahn Jung-Hwan,..., với trò chơi dự đoán tỷ số đầy hấp dẫn tại Công trình Thăng long (mở rộng), chúng ta lại quay về với không khí làm việc khẩn trương và sôi động vốn có ở tất cả các phòng ban, các công trình.

Đặc biệt, ngay trong ngày đầu tiên của tháng 7, VINATA Hà nội đã làm Lễ động thổ để bắt đầu thi công hai công trình mới tại Khu công nghiệp Thăng Long: Nhà máy SANTOMAS Việt nam (275.000 USD) và Nhà máy cho thuê số 5 (dự kiến khoảng 140.000 USD). Vết dầu loang tại KCN Thăng Long đã ngày càng loang rộng, và một lần nữa, lại cho thấy sự đúng đắn của chiến lược này.

Văn phòng VINATA . Tầng 10, tòa nhà Trung tâm 44B Lý Thường Kiệt , Hà Nội

VINATA news

Tháng 6 năm 2002

Bản tin nội bộ VINATA số tháng 6/2002 đến tay các bạn trong không khí tưng bừng của World Cup, khi những trận đấu của Vòng 1 và Vòng 2 của Giải bóng đá lớn nhất hành tinh lần đầu tiên tổ chức tại châu á đã diễn ra với nhiều điều bất ngờ ngoài dự đoán. Tháng 6/2002 đối với Công ty VINATA còn có một sự kiện quan trọng: đó là cuộc họp Hội đồng quản trị thường niên của VINATA lần thứ 8 đã được tổ chức thành công tại Phòng họp - Khách sạn Melia Hà nội vào ngày 7/6/2002 với sự có mặt đầy đủ của các thành viên Hội đồng quản trị đại diện cho hai bên góp vốn liên doanh. Cuộc họp đã thông qua Báo cáo tài chính của VINATA năm 2001, quyết định mục tiêu kinh doanh của Công ty trong năm 2002 và chiến lược trong những năm tới. Chúng ta tin tưởng rằng, với sự hỗ trợ to lớn của hai công ty mẹ, dưới sự chỉ đạo sáng suốt của Hội đồng quản trị, sự lãnh đạo sâu sát của Ban giám đốc và lòng nhiệt thành của toàn thể đội ngũ nhân viên, chúng ta sẽ quyết tâm thực hiện thành công các mục tiêu nêu ra trong cuộc họp.

Văn phòng VINATA .Tầng 10, Toà nhà Trung tâm 44B Lý Thường Kiệt, Hà Nội

Bản tin nội bộ

VINATA news

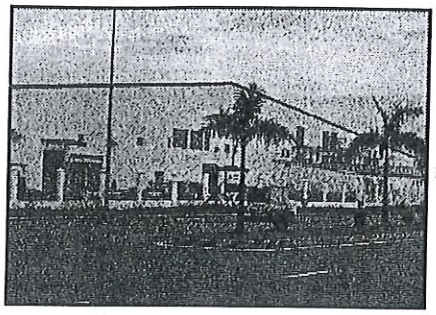

Tháng 5 năm 2002

Bản tin nội bộ đầu tiên của VINATA chính thức được phát hành trong tháng Năm - một tháng có rất nhiều sự kiện đáng ghi nhớ: Kỷ niệm 112 năm ngày sinh Bác Hồ, Ngày bầu cử quốc hội khoá XI

Trong tháng 5 này VINATA cũng có một sự kiện trọng đại. Khi Bản tin này đến tay bạn đọc thì anh **Nguyễn Thành Phương** (Nguyên Phó Tổng Giám đốc kiêm Bí thư Chi bộ VINATA) đã đang trên đường công cán đến miền đất Trung Đông đầy cát, nắng và khói lửa chiến tranh với cương vị **Phó Tổng Giám đốc Tổng Công ty XNK Xây dựng Việt Nam (VINACONEX)**. Chúng ta xin nhiệt liệt chúc mừng Anh và hy vọng rằng, ở cương vị mới, Anh sẽ tiếp tục quan tâm và hỗ trợ cho những bước đi của VINATA trong chặng đường sắp tới.

Cũng xin được nhiệt liệt đón mừng anh **Lê Doanh Yên** - người vừa được bổ nhiệm thay anh Nguyễn Thành Phương giữ chức **Phó Tổng Giám đốc kiêm Bí thư Chi bộ Công ty liên doanh VINATA**. Chúng ta tin tưởng rằng, là một thành viên mới nhưng với tư cách là một người "anh cả" giàu kinh nghiệm, anh sẽ tiếp tục những công việc anh Phương đang làm, biến những ý tưởng luôn mới mẻ trở thành hiện thực, để cùng với tất cả mỗi người trong số chúng ta, ai cũng gắng sức mình làm bền vững hơn mái nhà chung VINATA.

Bản tin nội bộ

Công ty VINATA, đường Khuất Duy Tiến, Trung Hòa, Cầu Giấy, Hà Nội

VINATA news

Tháng 1 năm 2005 (10)

Năm 2004 đã trôi qua với hàng loạt sự kiện. Trước hết Ban Biên tập xin thành thật cáo lỗi vì lý do công việc chuyên môn nên đã không thể truyền tải kịp những tin tức thời sự nóng hổi đang từng ngày diễn ra tại các công trình, phòng ban, bộ phận. Rất nhiều bài đăng trong số này đã được gửi đến cho chúng tôi từ tháng 6/2004 khi Bản tin Chào Mùa Hè dự kiến phát hành. Thời gian không thể quay trở lại. Bởi vậy, trước thềm năm mới, mặc dù các bài viết đã ít nhiều mất đi tính thời sự, chúng tôi vẫn quyết định đăng tất cả trong Bản tin Cuối năm này để tất cả bạn đọc hãy cùng vặn ngược kim đồng hồ thời gian, nhìn lại những gì chúng tôi đã nghĩ, đã làm trong năm cũ.

Một lần nữa xin cảm ơn tất cả các anh, chị và các bạn đã có bài gửi đến cho Bản tin của chúng ta trong năm qua.

BBT

Kính biếu

Events

THE GROUND BREAKING CEREMONY
OF CHIYODA INTEGRE VIETNAM FACTORY PROJECT

SK VIỆT NAM
OF HOYA GLASS D ISK VIET
December 19th, 2

WELCOME TO
THE GROUND BREAKING CEREMONY
OF HOYA GLASSDISK VIETNAM FACTORY
HOYA

THE GROUND BREAKING CEREMONY
OF YAMAZAKI TECHNICAL VIETNAM FACTORY
October 7th, 2004

DỰNG
HI VIỆT NAM
GROUND BREAKI
OF MITSUBISHI PENCIL
PHAS
April 21

IG XÂY DỰNG
MITSUBISHI VIỆT NAM
DOẠN 4
- 4 2004
GROUND BREAKING
OF MITSUBISHI PENCIL VIETN
PHASE 4
April 21st 2004
CONGRATULATIONS

VINATA 2004

những sự kiện nổi bật

Tiếp sau sự kiện **Văn phòng Đại diện TAISEI chuyển từ Melia về Thanh Xuân, sự hợp nhất giữa VINATA với Văn phòng dự án TAISEI** đã được đánh dấu bằng hình ảnh ngoạn mục là "bức tường Béc-lin" ngăn cách giữa hai bên được dỡ bỏ. Ngày đầu tiên của năm 2005 thực sự trở thành một ngày lao động cộng sản với việc bố trí, sắp xếp lại toàn bộ văn phòng. Phòng Kế toán và HC Tổ chức chuyển sang phòng mới, tuy cùng chỗ với tất cả mọi người, chật hơn nhưng cũng khá biệt lập và xinh xắn, được mọi người gọi đùa là "đặc khu Thẩm Quyền". Còn Bộ phận Thiết kế của Phòng QS vinh dự nhận vị trí nhà mặt tiền đẹp nhất, so với vị trí "Trung Hoa đại lục" của Phòng Fit-out và QC thì đây đích thị là Hồng Kông.

Sự bùng nổ các công trình ở cả hai miền Nam Bắc. Trong năm 2004, VINATA đã thi công 55 công trình cả thảy, trong đó có rất nhiều công trình lớn, phải kể đến như Nhà máy Sanyo, Marumitsu, Bemac, Chiyoda, Hoya....

Chưa bao giờ tất cả các phòng ban, bộ phận, công trình lại có không khí làm việc hối hả, bận rộn như vậy, bởi vì, nếu so với những năm "ngủ đông" 1999-2000 thì những ngày này thực sự là một "mùa hè sôi động"

Những ngày cuối năm này, chúng ta cũng phải nói lời **chia tay "Bác" Matsuno** , người có công rất lớn trong việc "chế tạo bộc phá và châm ngòi" cho SỰ BÙNG NỔ CÁC CÔNG TRÌNH đã nói trên đây. Mọi người ở VINATA đều gọi "Bác" một cách trìu mến như vậy.

Không ai có thể quên được những gì "Bác" đã làm cho VINATA, cũng không quên được hình ảnh một "ông già" Nhật có sức làm việc phi thường: bên cạnh việc quản lý một cách hoàn hảo các công trình ở Việt Nam, "Bác" còn với tay sang hàng loạt công trình lớn ở các nước châu Á khác. Điều này có lẽ bởi vì, bên cạnh chỉ số IQ trời phú, "Bác" còn rất chăm đi làm bằng xe đạp và .... uống sữa đậu nành (100% hand made in Việt Nam).

KHÁCH MỜI CỦA... VINATA NEWS

VỊ KHÁCH LẦN NÀY LÀ ANH NGUYỄN TIẾN THÀNH

Như đã hẹn, khách mời lần này của chúng ta là anh Tiến Thành (tức Thành "mỡ"). Rất nhiều câu hỏi dành cho anh, có những câu hỏi hơi khác nhau một chút, nhưng chúng tôi vẫn giữ nguyên câu hỏi để, một là tôn trọng người hỏi, hai là thử khả năng ứng xử của anh.

1. Anh đã gắn bó với Công trình Thăng Long từ những ngày đầu tiên. Anh có thể nói gì về những đổi thay ở đó?

Ngày đầu tiên chúng tôi đến công trường, KCN Thăng Long lúc đó chưa thành hình, mới đang ngổn ngang nửa ruộng nửa cát. Còn bây giờ thì ... như các bạn thấy đấy. Có thể nói chúng tôi đã thực hiện tốt chiến lược "vết dầu loang" của VINATA chúng ta. Phải đến 70% các nhà máy trong KCN này đều do VINATA xây dựng. Những ngày tháng lao động vất vả của anh em chúng tôi đã mang lại kết quả "hoành tráng" đấy chứ!

2. Mọi người bảo anh luôn có nụ cười thường trực trên môi. Có phải vì nụ cười đó mà mọi việc đối với anh đều có vẻ khá suôn sẻ hay không (trừ chuyện mất ... xe đạp ngày trước)?

Các cụ từ xưa đã dạy "một nụ cười bằng mười thang thuốc" mà!

3. Tại sao trong sân bóng thắng hay thua Thành đều "hì hì" mà ở ngoài đời có lúc lại khác thế?

Về cơ bản thì luôn luôn "hìhì", trừ những lúc "có vấn đề", đặc biệt là trong công việc.

4. Mọi người vẫn gọi anh là "Xuân" Thành, đặc biệt là trong sân bóng. Trong những chuyện khác anh có "xuân" như vậy không?

Hình như là không được như thế thì phải.

5. Nếu không nhầm, anh đã từng uống chung một ly rượu với một cô cùng công ty trước mặt bàn dân thiên hạ? Bây giờ anh vẫn còn cảm giác bối rối khi nhớ lại chuyện ấy chứ?

Nói thật là lúc ấy cũng hơi "camorun". Còn bây giờ thì ... vô tư!!!

6. Nghe nói có vài kỹ sư mới lần đầu lên công trường đã chào anh bằng "bác". Cảm giác của anh lúc đó thế nào?

Lần đầu tiên thì hơi choáng. Nhưng vẫn không tin đó là sự thật.

7. Tóc anh bạc sớm vì anh quá lo lắng đến chuyện lấy vợ (trước đây), làm thế nào để sinh con trai năm Mùi giờ Mùi, vì công việc hay ... theo mốt của Chủ tịch Công đoàn?

Các cô bây giờ đang chuộng mốt "muối tiêu", có thể mình và Chủ tịch Công đoàn có cùng "ý tưởng" chăng?

8. Mọi người bảo xe anh mới rửa được ...3 lớp. Như thế bị coi là "sản phẩm không phù hợp" rồi! Anh sẽ có "hành động khắc phục" nào không?

Lần sau (nếu có) thì chắc chắn sẽ là "hành động phòng ngừa" chứ không phải "hành động khắc phục" đâu!

9. Hãy nói một câu về đời xe VIOS?

Nó chỉ là một cái "ô..." di động mà thôi.

10. Biệt danh của anh ở Công ty hơi "bị ấn tượng". Anh có hài lòng với cái tên ấy và có biết ai là người đặt cho anh tên ấy không?

Tôi nghĩ là anh Hoan (Trưởng phòng XD cũ), vì hồi ở Trảng Kênh hai anh em thường cạnh tranh nhau về vấn đề ăn uống (đặc biệt làm món thịt mỡ). Mình nghĩ đó là một cái tên độc đáo, kiểu như khẩu hiệu "Unique Singapore" ấy!

Xin cảm ơn Anh!

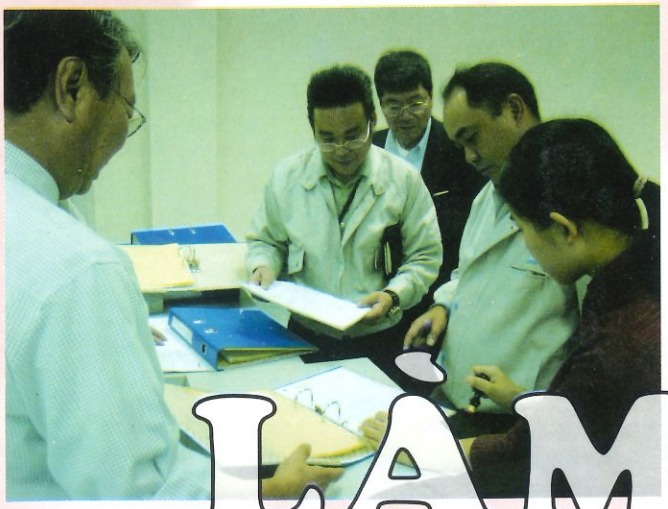

LÀM

明けましておめでとうございます
XUÂN
Giáp thân
HAPPY NEW YEAR
VINATA
2004
CHÚC
MỪNG
NĂM
MỚI

&

XUÂN
Giáp thân
HAPPY NEW Y
VINATA

Chơi

12

Công ty VINATA, đường Khuất Duy Tiến, Trung Hoà, Cầu Giấy, Hà Nội

Bản tin nội bộ

Tháng 1 năm 2006

VINATA NEWS

Happy new year

Năm 2005 đã trôi qua. Nhân loại hẳn còn chưa quên những giọt nước mắt đau thương sau cơn sóng thần ở Nam á, động đất ở Pakistan, bão Katrina ở Florida (Mỹ) .... Những thảm hoạ kinh hoàng của tự nhiên, nỗi ám ảnh về một đại dịch cúm gia cầm đang lơ lửng đe dọa toàn cầu, thêm vào đó là chiến tranh, khủng bố, tất cả những vấn đề đó không thể giải quyết nổi bởi từng quốc gia đơn lẻ. Chính vì vậy, năm 2005 là năm hơn lúc nào hết nhân loại thường hay nói đến khát vọng **"hợp tác khu vực", "hợp tác toàn cầu".**

Đất nước chúng ta cũng chia tay năm 2005 với những thành tựu kinh tế xã hội thật đáng mừng. Trừ tỷ lệ lạm phát tăng ngoài mức dự báo, sự ổn định về chính trị đã làm cho nền kinh tế quốc dân có những bước tiến lớn, làm cho năm 2005 xứng đáng là năm bản lề, **năm có những mốc sự kiện trọng đại:** 60 năm Ngày thành lập nước, 75 năm ngày thành lập Đảng.

Bức tranh năm 2005 của VINATA cũng đầy màu sắc rực rỡ với mức doanh thu tăng kỷ lục. Cùng bước sang năm 2006 với quyết tâm và niềm tin thắng lợi, hơn lúc nào hết, chúng ta cũng nhận thức sâu sắc rằng Mục tiêu chất lượng năm 2006 sẽ chỉ có thể thực hiện được bằng **chính tinh thần đoàn kết và sự nỗ lực không ngừng** của tất cả mọi thành viên trong đại gia đình VINATA.

BBT

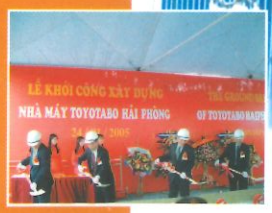

Kính biếu

VINATA NHỮNG SỰ KIỆN NỔI BẬT

1. Có thể nói **năm 2005 là năm của những Đại hội**. Mở màn đầu tiên là **Đại hội Đoàn TNCS HCM** Công ty VINATA ngày 14/5/2005. BCH mới gồm Minh Thắng, Hương Thuỷ,

Trung Kiên, Ngọc Huy và Hữu Thành. Hy vọng những gương mặt mới này sẽ mang thêm sức trẻ cho hoạt động thanh niên của Công ty.

Tiếp đến là Đại hội Đảng bộ Công ty VINATA lần thứ 3, một đại hội quy mô và trọng thể diễn ra ngày 26/7/2005 tại Hà Nội. BCH Đảng bộ khoá 3 (2005-2008) đều là những đồng chí

được tín nhiệm tái đắc cử, chắc chắn với uy tín và kinh nghiệm lãnh đạo của mình, BCH mới sẽ giúp Đảng bộ VINATA giữ vững danh hiệu "Tổ chức cơ sở đảng vững mạnh". Cuối cùng là **Đại hội Công Đoàn,** dự kiến diễn ra vào cuối tháng 11/2005 nhưng vì công việc ở các công trình quá bận rộn nên phải hoãn lại đến đầu năm 2006. Cũng cần bổ sung thêm, tại Đại hội Đảng bộ Tổng Công ty VINACONEX lần thứ 2, anh Lê Doanh Yên (Bí thư Đảng uỷ, Phó Tổng Giám đốc) đã trúng cử Uỷ viên thường vụ Đảng uỷ Tổng Công ty và tại Đại hội Đoàn Tổng Công ty lần thứ 3, Tân Bí thư đoàn Lê Minh Thắng đã trúng cử vào BCH Đoàn Tổng Công ty. Cả hai đồng chí đều trúng cử với số phiếu rất cao !

2. Năm 2005 cũng là **năm bùng nổ của các công trình**, cả về quy mô và số lượng. Mở hàng đầu năm là Lễ khởi công Nhà máy Kanepac-kage (2/2/2005). Tiếp đến là Nhà máy thứ hai của TOTO Việt Nam ngày 24/02/2005 và hàng loạt các công trình Kai Industries, Kayaba, Alpha, Showa Densen, SUMIDENSO -2, v.v... Bên cạnh đó là một lễ "Opening Ceremony" rất hoành tráng của Nhà máy SUMIDENSO-1 (Khu CN Đại An - Hải Dương). Đội ngũ các cô áo dài, MC của VINATA giờ đã rất "pờ-rô" trong các khâu tổ chức lễ động thổ, khánh thành, đến nỗi một khách hàng đã gợi ý VINATA nên bổ sung thêm chức năng hành nghề tổ chức các events . Ý kiến này cũng hay đấy chứ !

Lễ khánh thành nhà máy Sumidenso - I

3. Doanh thu năm 2005 của Công ty tăng 284%, vượt mục tiêu do Ban giám đốc đặt ra đầu năm trong Mục tiêu chất lượng 2005. Khối lượng công việc tăng lên rất nhiều, vậy mà cả VINATA Hà Nội và VINATA HCM chỉ tuyển thêm có ... 59 người (nhiều nhất từ trước đến nay). Vậy nên mỗi người đều phải cố làm việc bằng hai. Xin hoan nghênh sự nỗ lực của tất cả mọi người !

4. Trong 2 ngày 10/12/2005 và 16/12/2005, tại VINATA Hà Nội và Tp. HCM, các chuyên gia đánh giá của BVQI đã tiến hành **đánh giá định kỳ lần 1 Hệ thống QLCL ISO 9001-2000**. Qua đánh giá, BVQI nhận xét Hệ thống QLCL ISO

tại VINATA "được duy trì phù hợp với tiêu chuẩn quốc tế ISO 9001; 2000" (trích văn bản làm việc của BVQI Việt nam).

5. Năm 2005 cũng khẳng định tên tuổi VINATA trong **hàng loạt các giải thưởng và danh hiệu**. **Giải Rồng vàng (lần thứ 2) năm 2005** sẽ được trao trong tháng 1/2006, là bằng chứng thể hiện sự tin cậy và hài lòng của khách hàng về phong cách kinh doanh và chất lượng dịch vụ của VINATA. Ngược dòng thời gian, đầu năm 2005 chúng ta đã nhận Bằng khen của Uỷ ban Nhân dân thành phố Hà Nội vì thành tích đóng góp xuất sắc cho sự phát

triển kinh tế xã hội của Thủ đô năm 2004, Cờ thi đua tặng "Tổ chức Công đoàn xuất sắc" năm 2004, Bằng khen "Tổ chức Công đoàn vững mạnh 5 năm 2000-2004" của Công đoàn Ngành Xây dựng; và rất nhiều Bằng khen của Bộ Xây dựng, của Tổng Công ty VINACONEX cho các tập thể và cá nhân.

6. Lại nói về **Going Abroad,** trong năm 2005, CBCNV VINATA đã có không ít cơ hội. **Chuyến đi đầu năm** từ 25/1 đến 28/1/2005 là chuyến công tác tại Thái Lan làm việc với

Chủ đầu tư, chuẩn bị cho việc xây dựng Nhà máy TOYOTABO Hải Phòng của anh Việt Anh xuất hành cùng 3 kỹ sư Nhật bản. Không hiểu đất nước Thái Lan có sức hút gì mà chưa đầy nửa năm Việt Anh đã có dịp quay lại. Chắc hẳn lần này Việt Anh có rất nhiều kinh nghiệm để "guide" cho các kỹ sư Nhật Bản đi cùng.

Chuyến tiếp theo cũng là chuyến tham quan các công trình của TAISEI Thái Lan trong 6 ngày từ 18/5/2005 đến 22/5/2005 (dẫn đầu đoàn là đại ca Thọ (an toàn) cùng Trung Kiên, Đức Cường, Minh Hùng, Quốc Sỹ, Xuân Tùng và Thành Trung). Không biết lần này đi nước ngoài bác Thọ có mang theo còi không(?) Sợ bác mắc bệnh "an toàn", quản anh em ghê quá nên về không thấy ai kể gì. Hỏi thăm chỉ thấy các thành viên trong đoàn tủm tỉm cười.

Sau chuyến đi Thái Lan, là **chuyến đi Malaysia và Singapore** cho VINATA Hà Nội và VINATA HCM: Đoàn Hà Nội từ 28/8 đến 3/9 gồm 10 người: Vân Anh, Đức Cường, Việt Hưng, Diên, Minh Sơn, Việt Anh , Hoàng Hải, Lê Sơn, Minh Trí và Minh Thắng; Đoàn HCM từ 15/11 đến 21/11 gồm 3 người Thuỳ Hương, Nam Trung và Quang Minh. Chắc hẳn mọi người đã "thu hoạch" được nhiều lắm từ ... kinh nghiệm quản lý dự án của bác Matsuno ở các công trình bên ấy.

Chuyến cuối cùng là chuyến đến với xứ sở hoa anh đào theo khoá học Quản lý Dự án Xây dựng, học bổng của AOTS từ 2/11 đến 16/11 của các anh Công Bái, Sơn Hải, chị Hà và chị Thuỷ. Nghe nói sau mỗi chuyến đi đều có một "giai

thoại", nhưng trong khuôn khổ tờ báo không thể kể hết. Bạn nào muốn biết chi tiết nên liên hệ trực tiếp thành viên của các đoàn. Biết đâu lại có thêm chút kinh nghiệm khi bạn có cơ hội "nước ngoài tiến"./.

KHÁCH MỜI CỦA VINATA NEWS LẦN NÀY LÀ... ANH KIM DŨNG

1. Là Sếp của một phòng quan trọng của Công ty, anh đánh giá như thế nào về mức độ hoàn thành trách nhiệm của Phòng và có những dự kiến gì để hoàn thành tốt hơn trong năm tới?

Nhìn chung là trôi chảy, đôi khi bị ngừng trệ ở một số khâu. Điều này cũng dễ giải thích vì phòng mới thành lập, những người có kinh nghiệm thì chưa nhiều. Chúng tôi sẽ cố gắng hết sức để mọi nhân viên trong phòng ai cũng làm tốt nhiệm vụ của mình, lúc đó công việc của cả phòng sẽ trôi thôi.

2. Cảm tưởng của anh khi "đòi" được Hàn Lê Sơn về bộ phận của mình ?

Như vớ được vàng.

3. Chẳng bao giờ thấy anh ra sân bóng trong vai trò cầu thủ. Không biết khả năng đá bóng của anh thế nào ?

Thực tế tôi đã ra sân khoảng 15', trong VINATA Cup năm 2004 ở vị trí hậu vệ "thòng". Còn khả năng thế nào thì để khán giả tự đánh giá.

4. Ấn tượng của anh về chuyến đi Nhật năm ngoái?

Đi thêm lần nữa chắc... chết.

5. Theo anh, thế nào là một phụ nữ xinh và dịu dàng? Theo anh, ở VINATA có chị em nào được thế không?

Theo tôi thì điều này không cần nói ai cũng biết. Còn tất cả chị em ở VINATA đều xinh đẹp và dịu dàng, dĩ nhiên là có người nhất, có người nhì.

6. Dư luận đang cho rằng anh đang quản một đội ngũ nhân viên vừa trẻ vừa đẹp nhất Công ty. Anh có thấy khó khăn gì không?

Lãnh đạo là công việc khó khăn rồi. Lãnh đạo giới trẻ lại có cái khó riêng. Họ giỏi, năng động nhưng nhiều khi lại đứng núi nọ trông núi kia nên cũng ảnh hưởng đến công việc.

7. Có một cô gái đẹp trong Công ty ngưỡng mộ hơi thở của anh. Bí quyết của anh là gì vậy?

Thường xuyên thăm hỏi các chị em và ... "nịnh" nhiều vào.

8. Nhiều chị em trong Công ty mong ước có một người chồng hiền như anh. Thế ở nhà anh như thế nào?

Không những là người chồng hiền mà còn là người cha hiền nữa.

9. Công việc chất lên hai vai anh có thể nói là "như núi". Chắc là anh phải có một "hậu phương" vững chắc và biết thông cảm lắm?

Thật may mắn là tôi đã có một người vợ biết cảm thông và chia sẻ, một bác sĩ biết cách chăm sóc sức khoẻ cho bố con tôi; và ông bà nội ngoại lúc nào cũng sẵn sàng giúp đỡ.

THEO DÒNG SỰ KIỆN

1. Ngày 24/3/2005, **tân trưởng phòng Đấu thầu và Chuẩn bị Dự án Nguyễn Kim Dũng chính thức nhậm chức**. Vinh dự thật lớn lao, nhưng trách nhiệm cũng thật nặng nề đối với anh. Nhưng

chúng ta tin rằng có trong tay đội ngũ trẻ và nhiệt tình, anh Kim Dũng đang, đã và sẽ luôn hoàn thành tốt nhiệm vụ được giao.

2. Từ ngày 1/9/2005 toàn thể CBCNV được nhận thêm **phụ cấp đắt đỏ**. Mức phụ cấp là 25USD/người/tháng. So với tình hình trượt giá trên thị trường đang diễn ra chóng mặt như hiện nay thì mức 25USD/người không phải là quá lớn, nhưng cái lớn hơn cả là điều này thể hiện sự quan tâm của Ban Giám đốc đến đời sống của CBCNV .

3. Tháng 9 mùa thu, bao giờ cũng là tháng sôi động của các phong trào. Đội tuyển U40 của VINATA (ngoại trừ mấy tân binh mới Mạnh Hà, Thanh Giang, Đình Dương ... vẫn còn đang sung sức ở tuổi 20) thì đều đã lên "lão làng" cả, nhưng vẫn tham gia giải VINACONEX với một khí thế sôi nổi và hào hứng. Khác với năm trước, năm nay vì công việc quá bận không có nhiều thời gian nên đội tuyển của chúng ta không được đầu tư cẩn thận lắm: không mời huấn luyện viên, thời gian luyện tập rất ít, các cầu thủ chủ chốt thường xuyên phải vắng mặt ... Nhưng **Giải Ba Cúp VINACONEX** mà đội đạt được đã vượt chỉ tiêu do Ban Giám đốc đặt ra. Thành công này, ngoài sự cố gắng tột bậc của các cầu thủ dưới sự dìu dắt của "gã đầu bạc" đội trưởng, còn phải kể đến công lao của các cổ động viên nữ. Nhiều chị em sau mỗi trận đã mất giọng vì hò hét nhiều quá. Để tăng không khí tại mỗi trận đấu, khích lệ, cổ vũ các cầu thủ, đội cổ động viên còn huy động cả vung nồi, xoong, chảo của canteen. Bản thân anh em cũng thừa nhận, mấy trận thua đều là do thiếu vắng sự cổ vũ của chị em. Sau giải VINACONEX là **VINATA Cup** với những trận đấu cũng không kém phần "nảy lửa". Có nhiều cổ động viên bình thường hiền lành là thế, đến

khi vào trận đấu vì màu cờ sắc áo cũng "đanh đá" ra trò (đơn cử là anh Kim Dũng Trưởng phòng Đấu thầu). Sau nhiều vòng đá loại, dẫn đầu bảng là đội Xưởng. Đến nay tuy giải đã kết thúc, nhưng trận chung kết giữa Xưởng và Thăng Long 1 vẫn chưa được đá. Lý do vì sao thì chắc ai cũng biết và lý do này là hoàn toàn có thể thông cảm được!

4. Chắc hẳn các bạn vẫn còn nhớ vào những ngày cuối năm ngoái chúng ta phải nói lời chia tay với Bác Matsuno, thì cũng những ngày này năm nay chúng ta lại phải nói lời **chia tay với "Anh" Ken Yoshizumi (Administrative Manager) của Văn phòng Dự án**. Anh Yoshizumi đã gắn bó với VINATA và TAISEI hơn 5 năm. Khó có thể quên hình ảnh người MC hoạt bát, vui tính tại các lễ động thổ, khánh thành, người rất khả năng về ngôn ngữ (anh có thể nói được 6 thứ tiếng), người rất nhạy bén và am hiểu văn hoá, phong tục Việt Nam. Chia tay anh và bác Matsuno, chúng ta đón chào các new-comers là bác Kuwabara, Tomikawa,

Nishihata, anh Tani, Kurata, Iwase, Fujita ... và các kỹ sư Phillipine. Hy vọng rằng các new-comers sẽ có những ngày tháng đẹp khi sống và làm việc tại Việt Nam.

5. Người VINATA duy nhất được ghi tên vào Ghi-net Việt Nam là Phan Đức Hậu - Kỹ sư phòng XD (tức Hậu "muôn"). Chúng tôi xin trích nguyên văn dưới đây bài " Lễ hội tình yêu lãng mạn trong mưa" (kèm ảnh của đôi uyên ương Hậu-Tâm) được đăng trên trang Tuổi trẻ online ngày 15/12/2005 để các bạn cùng đọc.

*"Đúng 16h50, cô dâu Nguyễn Thị Ngọc Ánh - chủ rể Nguyễn Tiến Phúc (Tp. HCM) dẫn đầu nhóm 113 cặp cô dâu chú rể khác tiến vào lễ đài tại tiền sảnh khách sạn Palace bắt đầu cho **Lễ hội tình yêu** (điểm nhấn của Festival hoa Đà Lạt)*

*Trong số 114 cặp dự đám cưới chung lần này có 68 cặp là chính thức cưới, còn lại là các cặp kỷ niệm cưới, đặc biệt "cụ rể" Trần Văn Luật và "cụ dâu" Trần Thị Quý (Đà Lạt) tham dự **Lễ hội tình yêu** lần này để kỷ niệm 50 năm ngày cưới."*

Đôi uyên ương Phan Đức Hậu và Nguyễn Thị Thanh Tâm (Hà Nội)

Hy vọng rằng cô dâu mới của VINATA sẽ xứng đáng với **4 chữ "Dâu hiền, vợ đảm".**

6. Thực hiện kế hoạch công tác phòng chống cháy nổ năm 2005, ngày 23/12/2005, VINATA đã phối hợp với đội cảnh sát PCCC của Công an TP Hà Nội tổ chức tập huấn cho lực lượng PCCC của công ty tại trụ sở VINATA. Sau phần lý thuyết, các học viên đã thực hành thao tác sử dụng các phương tiện chữa cháy hiện có, đặc biệt là có phần diễn tập giả định cháy. Lớp tập huấn có vẻ sôi nổi lắm, vì

ngoài "học" mọi người còn được đi đôi với "hành".

7. Những ngày cuối năm hết sức bận rộn, ai nấy cũng đều gắng sức hoàn thành công việc của mình. Giữa không khí hết sức khẩn trương và gấp rút đó, Đảng bộ và Ban Giám đốc VINATA đã quyết định tiến hành 2 việc lớn vào ngày cuối cùng của năm 2005:

Lễ Tổng kết thi đua được tổ chức tại Công trường

Thăng Long. Tại đây, lãnh đạo Công ty đã tuyên dương các Ban chỉ huy CT, các tập thể và cá nhân có thành tích xuất sắc trong phong trào thi đua 2005.

Lễ kết nạp đảng viên cho 6 đồng chí (Trần Mai Phương, Đinh Minh Sơn, Hàn Lê Sơn, Nguyễn Xuân Tùng, Vũ Lệ Hoài và Nguyễn Trung Kiên). Hy vọng rằng các đồng chí sẽ luôn là những

người đi đầu trong các phong trào, xứng đáng là đảng viên trẻ./.

Những Điều Ước Đầu Năm

Chiều 31/12, các phóng viên không chuyên của VINATA NEWS đã có cuộc phỏng vấn nhanh về điều ước đầu năm của các thành viên trong đại gia đình VINATA. Chúc cho mọi mong muốn của chúng ta sớm trở thành hiện thực !

Anh Yên: "Sau một đêm ngủ dậy, ngồi trên tầng 16 của VINATA Building, uống cà phê và ngắm toàn cảnh TP Hà Nội"

Chị Lê: "Giá như bây giờ mình mới có 20!"

Chị Hà: "Giá mà thêm được 5 phân nữa!"

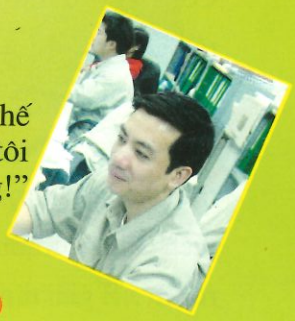

Kim Dũng: "Trên thế giới này chỉ mình tôi là đàn ông!"

Sơn Hải: "Thêm một cô công chúa"

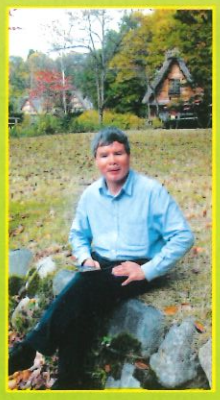

Anh Bái: "Mong sao chị em ngày càng xinh xắn hơn"

Chị Thuỷ: "Giá như mình nói ra được điều ấy nhỉ!"

Hoa KT: "Em ước những điều ước của em thành hiện thực!"

Hà béo: "Giảm được 10 kg"

Hằng KT: "Giá như con em cao được 1 mét 80!"

Bác Thọ an toàn: "Mọi người đều mong tôi thất nghiệp như lời chúc của Bác Hồ"

Thế Cường (KTS) "Vẽ không hết việc"

"Em là Lâm Văn Trường, muốn sức khỏe *phi thường*, đá bóng gặp anh *Cường*, vẫn cảm thấy *phình phường*"

Lính mới Trần Ngọc Trung: "Cuộc đời luôn *phơi phới*, để kỹ sư trẻ chúng em được *cày xới*" (tức có nhiều việc để làm).

Anh Hậu: "Khoẻ được như hồi 20 tuổi !!!"

Hoài: "Tôi muốn một ngày dài hơn thế kỷ !"

Chị Thu nhà bếp: "Kế hoạch ... của mình không bị đơn phương!"

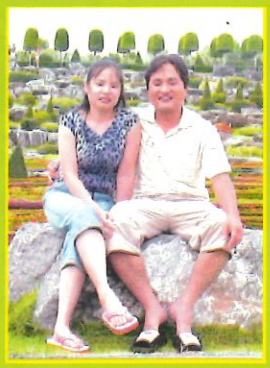

Thắng & Thuỷ: "Sóc có thêm em trai, chúng tôi sẽ được điểm 10"

15

Bản tin nội bộ

Tháng 1 năm 2007

Công ty VINATA, đường Khuất Duy Tiến, Trung Hoà, Cầu Giấy, Hà Nội

VINATA NEWS

Happy New Year

Golden Dragon PRIZE

Kính biếu

PHÓNG SỰ ẢNH

VINATA News xin cảm ơn phóng viên ảnh không chuyên Đào Ngọc Quân (VPĐD Taisei) - người đã "hết mình" với các sự kiện của VINATA trong suốt năm qua.

KHÁCH MỜI CỦA VINATA NEWS

Nhân dịp Xuân mới, VINATA News đã có cuộc phỏng vấn nhanh những người Nhật đang làm việc tại Công ty. **Điều anh chị thích nhất (hoặc ấn tượng nhất) trong thời gian ở Việt Nam là gì ?** Chúng ta hãy xem mọi người trả lời như thế nào nhé (có một số câu trả lời cũng rất đáng suy ngẫm đấy !)

Bác Kuwabara (Phó Tổng Giám đốc)
Tôi luôn hài lòng khi thưởng thức các món ăn Việt Nam, đặc biệt là Phở Gà !
Nguyên văn ***"I am always fully happy while having Vietnamese cuisine, especially Phở Gà"***

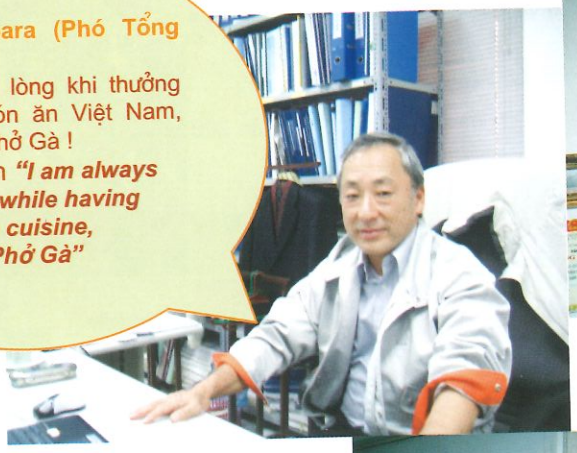

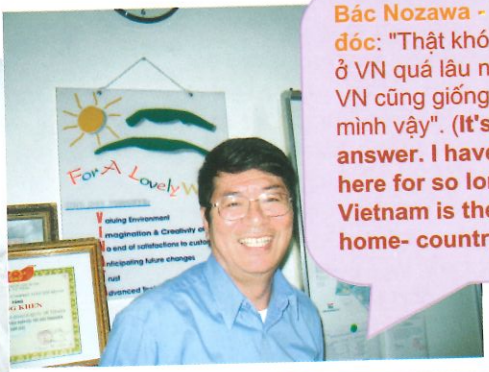

Bác Nozawa - Tổng Giám đốc: "Thật khó trả lời, vì tôi đã ở VN quá lâu nên tôi cảm thấy VN cũng giống như quê hương mình vậy". (**It's difficult to answer. I have been staying here for so long, that I feel Vietnam is the same as my home- country**)

Anh YUI : Bộ râu dài của Công Thành
" Mr. Cong Thanh's long beard !!"

Anh Tani (Giám đốc hành chính)
Tôi rất ngượng mỗi lần nhìn thấy cảnh các bạn trẻ thản nhiên "mi" nhau giữa ban ngày bên bờ hồ Hoàn Kiếm. Tôi ước gì mình cũng được như thế. Nguyên văn: ***"I am very shy when seeing young couples kissing each other in front of Hoan Kiem Lake in day time. I wish I could do that with some one."***

Anh Hayakawa:
Uống với đồng nghiệp !
Thật là kinh khủng !
Lần nào tớ cũng ***"lost my memories" !***

Anh Sakura:
Thứ nhất là tiếng còi xe !
Thứ hai là móng tay út của một số đàn ông thường để quá dài !!!

Anh Miyamoto:
Xin giấy phép cho một chuyến lặn biển ở Nha Trang !
"Take a license of scuba diving in Nha Trang"

Anh Ito:
Tại sao người Việt lại không thích xếp hàng ? Không có tinh thần cho và nhận gì cả ! Tôi nhận thấy điều này khi nhìn thấy cảnh tắc đường, tranh nhau lên xe buýt hoặc chen nhau ở các quầy trả tiền

Anh Oe:
Vẻ đẹp của phụ nữ Việt Nam ! ***("The beauty of Vietnamese ladies")***

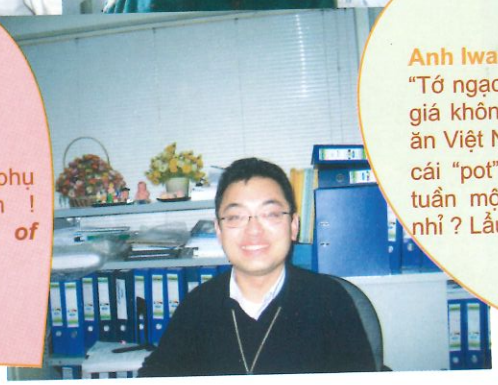

Anh Iwano:
"Tớ ngạc nhiên về mùi vị và giá không đắt của một món ăn Việt Nam đựng trong một cái "pot". Ít nhất tớ ăn một tuần một lần" (Là món gì nhỉ ? Lẩu hay phở ?)

THEO DÒNG SỰ KIỆN

Dự kiến tổ chức từ 4/7/2006 nhưng bị hoãn vì lý do khách quan, ngày 20/9/2006, **cuộc họp Hội đồng quản trị năm 2006 của VINATA** đã được tổ chức tại Khách sạn Hilton Opera Hà Nội. Hội đồng quản trị đã thông qua báo cáo tài chính năm 2005, quyết định một số vấn đề thay đổi nhân sự và dự án đầu tư. Ông Trịnh Hoàng Duy được bổ nhiệm giữ chức Phó chủ tịch HĐQT thay ông Phí Thái Bình, ông Phạm Đức Hoàn giữ chức uỷ viên HĐQT; Ban Giám đốc điều hành cũng được bổ sung thêm hai ông S.Kuwabara và K.Tani.

Các thành viên Hội đồng quản trị đánh giá cao những nỗ lực vượt bậc của toàn thể CBCNV trong Công ty trong năm 2005 và cam kết hai Công ty mẹ sẽ tiếp tục hỗ trợ để VINATA phát triển hơn nữa trong thời gian tới.

Để động viên anh em sau một năm làm việc vất vả, Ban Giám đốc và Công đoàn đã tổ chức cho toàn thể CNCNV và gia đình đi **nghỉ mát năm 2006**. Chi nhánh VINATA HCM được thưởng thức cái gọi là Resort 4 sao Romana ở Phan Thiết còn VINATA Hà Nội do công việc ở các công trình, phòng ban quá bận nên đành phải chia làm hai chuyến, cách nhau khoảng hai tuần. Chuyến 1 đi Cửa Lò, lại ở Khách sạn Xanh, còn chuyến 2 đi Hạ Long – Tuần Châu. Nghe nói có nhiều người lần đầu tiên được nghỉ tại Khách sạn 4 sao (Mithrin) nên cũng thấy ấn tượng.

Sau hàng loạt Lễ động thổ đầu năm, các cô áo dài VINATA được tạm thời nghỉ xả hơi vì không có Lễ nào lớn. Chỉ có các Chỉ huy trưởng công trình và kỹ sư giám sát là mệt vì hàng loạt công trình đều đến giai đoạn hoàn thiện, chuẩn bị bàn giao. Trong vài tháng gần đây chỉ có các Lễ khởi công nội bộ xây dựng Khu 2C - Nhà máy SUMIDENSO (ngày 6/7) tại Đại An, Nhà máy Kuroda Kagaku ngày 22/9 tại Phúc Điền, Nhà máy Teikoko tại KCN Việt Nam - Singapore tại Bình Dương ngày 3/10). Các công việc chuẩn bị cho các Nhà máy Toyota Boshoku (Vĩnh Phúc), Sumitomo Electrics (Tiên Sơn, Bắc Ninh) cũng đang khẩn trương bắt đầu.

Về nguồn là hoạt động hàng năm của Đảng Bộ VINATA nhằm nâng cao tinh thần yêu nước, lòng tự tôn dân tộc, giáo dục truyền thống cách mạng cho đảng viên. Ngày 30/9/2006, toàn thể Đảng bộ VINATA đã về dâng hương tại Đền Hùng (Phú Thọ). Mặc dù không được tổ chức dài như các chuyến về Quê Bác làng Sen hay về Chiến khu Cao Bằng – Pắc Bó, nhưng những kiến thức lịch sử về ông cha ta thuở đầu dựng nước cùng với phong cảnh của vùng Đất Tổ linh thiêng đã tạo nên ấn tượng đáng nhớ cho một chuyến về nguồn bổ ích.

Giải bóng đá VINACONEX Cup năm 2006 được khai mạc ngày 27/9/2006 tại sân VINATA. Ra quân trận đầu gặp Đội Nhà máy xi măng Lương

Sơn, VINATA thắng với tỷ số quá cách biệt 4-0. Trận thứ hai lại thắng 1-0. Trái bóng vẫn đang lăn và chúng ta hãy cùng chờ xem các cầu thủ của chúng ta sẽ thể hiện như thế nào trong mùa bóng năm nay!

Ngày 22/10/2006 Lễ khởi công xây dựng Nhà máy Sumitomo Electrics được tiến hành tại Khu công nghiệp Tiên Sơn (Bắc Ninh). Đây là công trình đầu tiên của VINATA tại Khu công nghiệp này. Hy vọng rằng, với kinh nghiệm và sự nhiệt tình vốn có, Ban chỉ huy công trình dưới sự dẫn dắt của anh Đức Cường (tức Cường Râu) sẽ một lần nữa thực hiện thành công chiến thuật "vết dầu loang".

Hội nghị phổ biến, quán triệt Nghị quyết Đại hội đại biểu Đảng toàn quốc lần thứ X được tổ chức tại VINATA Hà Nội ngày 28/10/2006, giữa không khí cả Thủ đô đang náo nức chuẩn bị cho APEC Việt Nam 2006. Là một báo cáo viên của Ban tư tưởng văn hoá TW đã từng đi giảng ở nhiều Tổng Công ty lớn, lần đầu tiên được mời giảng tại một Đảng bộ Liên doanh, thầy giáo tỏ ý thực sự ngạc nhiên và đã có ấn tượng tốt đẹp về sự nghiêm túc của toàn thể các đồng chí đảng viên và cảm tình đảng ở đây.

Ngày 5/11/2006, Ngày hội văn hoá và hoà bình chào mừng APEC Việt Nam 2006 đã diễn ra tại Thủ đô Hà Nội. VINATA là một trong 10 doanh nghiệp có vốn đầu tư nước ngoài được chọn tham dự Lễ diễu hành. Mặc dù thời gian chuẩn bị quá ngắn, lại lần đầu tham gia một lễ hội lớn như vậy, đoàn diễu hành của các Miss VINATA cũng đã tạo được ấn tượng hết sức tốt đẹp. Từ khán đài VIP, "tân nhiếp ảnh gia" Thái Doãn Diên đã có cơ hội trình làng một số tác phẩm mang tính thời sự của mình.

Vinata Cup 2006 được khai mạc ngày 21/11/2006 với sự tham gia của 5 đội, chia theo khu vực khác với mọi năm. Với sự xuất hiện của nhiều gương mặt cầu thủ mới, giải đấu năm nay đã mang tới cho các fan hâm mộ những trận cầu hấp dẫn. Bất ngờ lớn nhất của Giải là Đội đương kim vô địch Thăng Long đành chịu ngồi ghế khán giả xem QS hiên ngang nhận Cup trong trận chung kết gặp đội Cơ giới với tỷ số 3-1

Đánh giá định kỳ lần thứ hai của Tổ chức BVQI được tiến hành cùng ngày 11/12/2006 tại VINATA Hà Nội và VINATA HCM.

Sau một ngày làm việc chuyên nghiệp và nghiêm túc, các đánh giá viên đã đưa ra kết luận: "Hà nội không tìm thấy bằng chứng không phù hợp (NC), còn HCM có 3 NC nho nhỏ".

Lễ tổng kết thi đua tại Công trường PANASONIC V21 được tổ chức ngày 18/11/2006. Đại diện các đội thi công, các đơn vị thầu phụ đã thực hiện tốt nội dung giao ước thi đua. Tại buổi lễ này, BCH Công đoàn và BGĐ Công ty đã tuyên dương và trao Giấy khen, phần thưởng cho các tập thể và cá nhân đạt thành tích xuất sắc trong Phong trào thi đua của Công trình.

16

Bản tin nội bộ

Tháng 9 năm 2007

Công ty VINATA, đường Khuất Duy Tiến, Trung Hoà, Cầu Giấy, Hà Nội

VINATA NEWS

Kính biếu

THEO DÒNG SỰ KIỆN

Ngày 4/1/2007, tại Nhà hát lớn Hà Nội, **Lễ trao Giải thưởng Rồng Vàng năm 2006 đã diễn ra trọng thể.** Đây là lần thứ ba Công ty VINATA được vinh dự nhận Giải thưởng này – Giải thưởng cho Doanh nghiệp có vốn đầu tư nước ngoài có chất lượng dịch vụ tốt nhất.

Ngày 3/2/2007, VINATA Hà Nội đã tổ chức **Lễ kết nạp Đảng viên**. Sau một quá trình phấn đấu đầy nỗ lực, các đồng chí Công Tuấn, Hoàng Hải, Minh Quang, Duy Hưng, Anh Tuấn, Khắc Nguyện, Tuấn Thanh, Thành Trung, Hồ Điệp đã vinh dự được đứng trong hàng ngũ của Đảng. Hy vọng rằng với vinh dự và trách nhiệm lớn lao này, các đảng viên mới sẽ tiếp tục phát huy tốt năng lực và vai trò của mình.

Annual Staff Party được tổ chức ngày 13/2/2007 tại VINATA TP Hồ Chí Minh và ngày 14/2/2007 tại VINATA Hà Nội. Khác với liên hoan các năm trước, Liên hoan năm nay để lại dấu ấn là Tiết mục trình diễn trang phục dân tộc của "các người mẫu đặc biệt" là các "keys" (tức Trưởng phó phòng, Chỉ huy trưởng Công trình của VINATA) và màn biểu diễn của Táo quân (Đức Cường), Ngọc Hoàng (Kim Dũng) cùng Nam Tào, Bắc Đẩu...Mọi người được một trận cười nghiêng ngả, làm lu mờ cả ấn tượng về dãy chợ quê năm nay cũng được các công trình, phòng ban đầu tư rất hoành tráng.

Ngày 8/3/2007 Lễ khởi công xây dựng Nhà máy Filtech Việt Nam được tiến hành tại Khu công nghiệp Nội Bài (Hà Nội). Chị em VINATA hôm ấy khá vất vả, bù lại, có một Ngày 8/3 khá ấn tượng (được anh Sơn Hải – Trưởng Phòng XD – tặng hoa ngay sau khi kết thúc Lễ khởi công)

Đúng ngày thành lập Đoàn TNCS HCM, quyết định thành lập Phòng Thiết kế và Điều phối Dự án được chính thức ban hành. Với 21 kỹ sư, kiến trúc sư tách từ Phòng Đấu thầu và Chuẩn bị Dự án, anh Nguyễn Thành Lê (Phó phòng Đấu thầu và CBDA) được bổ nhiệm làm tân Trưởng phòng mới.

Ngày 6/6/2007 (đúng vào ngày sinh nhật anh Yên!), tại Khu công nghiệp Tân Trường (Hải Dương) đã diễn ra Lễ khởi công xây dựng Nhà máy IRISO Electronics Việt Nam.

Là công trình đầu tiên ở KCN Tân Trường, nhưng hy vọng dưới sự dẫn dắt của anh Việt Anh (người đã "có duyên" với một loạt công trình tại các khu công nghiệp Hải Dương, đội ngũ kỹ sư của VINATA ở đây sẽ làm nên một "vết dầu loang" nữa, như những gì họ đã và đang làm được tại Phúc Điền, Đại An.

Ngày 9/6/2007, gần 60 Đảng viên của Đảng bộ VINATA đã vào Lăng dâng hoa viếng Chủ tịch Hồ Chí Minh, thăm Khu di tích nơi ở và làm việc của Bác và Bảo tàng Hồ Chí Minh.

Đây là một trong những hoạt động của Đảng bộ VINATA trong việc thực hiện cuộc vận động "Học tập và làm theo tấm gương đạo đức Hồ Chí Minh".

Ngày 12/6/2007 Lễ khởi công xây dựng Nhà máy thứ hai của Công ty Machino Auto Parts (MAP) diễn ra trọng thể tại KCN Thăng Long (Hà Nội). Vượt qua những khó khăn của hai công trình ASTI, Nihon Etching ở KCN Quang Minh một cách xuất sắc (được Chủ đầu tư cho điểm tối đa 10 trong Bảng đánh giá), anh Quản Hữu Cường đã được bổ nhiệm từ Chỉ huy trưởng công trình (Project Manager) lên Giám đốc Dự án (General Project Manager) ngày 1/5/2007 và quay về với MAP. Lại một lần nữa sau Lễ khởi công Iriso, các Ao dai Ladies của VINATA đã để lại hình ảnh đẹp trong mắt chủ đầu tư và khách mời, được hai anh Tani và Oe cho điểm perfect 100.

Ngày 29/06/2007, tại KCN Nội Bài (Hà Nội) Lễ khởi công xây dựng Nhà máy thứ hai của YAMAHA đã được tổ chức. Công trình lớn nhất trong năm 2007 của VINATA Hà Nội này sẽ được điều hành bởi anh Lê Công Thành, người vừa có một sự bứt phá từ chức danh Giám đốc Dự án lên Phó trưởng Phòng Xây dựng sau khi kết thúc công trình PANASONIC.

Và khi Bản tin này chuẩn bị lên khuôn, **Hội đồng quản trị VINATA họp thường niên vào ngày 5/7/2007** tại Hà Nội đã chính thức công bố một tin quan trọng : ông Ogata được bổ nhiệm giữ chức Chủ tịch HĐQT thay ông Nambu, anh Nguyễn Thành Phương (nguyên Phó Tổng Giám đốc VINATA) được bổ nhiệm giữ chức Uỷ viên HĐQT thay anh Phạm Đức Hoàn. Xin nhiệt liệt chúc mừng anh Phương của chúng ta !!!

VINATA News

VINATA

Kính biếu

18 SỐ ĐẶC BIỆT KỶ NIỆM 15 NĂM THÀNH LẬP CÔNG TY

THÁNG 6 NĂM 2008

Golden Dragon PRIZE

Staff party 2008

THEO DÒNG SỰ KIỆN

Trong các ngày 22-23-24/1/2008, chương trình Kiến thức xã hội (VTV2 – Đài truyền hình Việt Nam) đã phát một phóng sự khá dài với thời lượng khoảng 30 phút về vấn đề an toàn lao động trong hội nhập. Với không khí làm việc khẩn trương tại công trình YAMAHA và trả lời phỏng vấn của Phó TGĐ thứ nhất Lê Doanh Yên, VINATA được giới thiệu là một điển hình về việc thực hiện công tác an toàn và bảo hộ lao động. Với những thành tích quan trọng này, lần thứ hai sau năm 2006, ngày 10/3/2008 **VINATA đã vinh dự được nhận Bằng khen của Bộ Lao động và TBXH về công tác an toàn và bảo hộ lao động**

Ngày 26/1/2008, tại Trung tâm Hội nghị Quốc gia, **Lễ trao Giải thưởng Rồng Vàng năm 2007** đã được tổ chức khá hoành tráng.

Anh Lê Doanh Yên, thay mặt BGĐ VINATA, lên nhận giải thưởng quan trọng này. Anh Ito (Uỷ viên HĐQT), vì bận công việc, rất tiếc bỏ lỡ cơ hội được sánh vai với lãnh đạo các doanh nghiệp nước ngoài tên tuổi tại Việt Nam như Toyota, Yamaha, Ford, ...

Staff party năm nay được tổ chức ngày 31/1/2008 tại VINATA HCM và ngày 2/2/2008 tại VINATA Hà Nội. Theo tường thuật thì tiệc của VINATA HCM đã rất vui, nhưng nhóm anh em kỹ sư từ phía Nam ra dự liên hoan tại Hà Nội vẫn bị bất ngờ và ấn tượng về độ hoành tráng và nội dung phong phú của Party Hà Nội. Bên cạnh sự thành công hơn dự kiến của Ban tổ chức trong trò chơi Nhà đầu tư may mắn, buổi lễ còn ấn tượng ở tiết mục hát tiếng Việt rất "phê" của anh Ito và em Lan KTS, thêm nữa, vì quá ấn tượng về cái lạnh của mùa đông Hà Nội, chỉ với vài phút học lời trước giờ khai mạc, bài hát Gửi nắng cho em đã được các anh Trọng Lễ và Tiến Thịnh biểu diễn tràn đầy xúc cảm!

Chào mừng 15 năm Ngày thành lập Công ty và các ngày lễ lớn năm 2008, ngày 3/3/2008, tại Công trình XD Nhà máy Canon Quế Võ đã diễn ra Lễ phát động thi đua với tiêu chí "An toàn - Chất lượng - Tiến độ - Hiệu quả" với sự tham dự của đại diện BGĐ, BCH Công đoàn, Trưởng Phó các phòng ban, CHT các công trình, toàn thể CBCNV của VINATA và thầu phụ đang làm việc tại Công trình Canon.

Tại buổi lễ, lãnh đạo Công ty đã chứng kiến lễ ký cam kết thi đua giữa các đội và các nhà thầu phụ tại Công trình. Cho đến nay, việc theo dõi thi đua đang được tiến hành hàng tuần với không khí hết sức sôi động. Lễ sơ kết được tổ chức vào Ngày sinh nhật Bác 19/5 và tổng kết vào Ngày thành lập Công ty 28/8.

Ngày 8/4/2008 Lễ khởi công xây dựng **Nhà máy Sumi Việt Nam Wiring System** đã diễn ra trọng thể tại KCN Đồng Văn II, Hà Nam. Tới dự Lễ khởi công có lãnh đạo Tỉnh ủy và UBND tỉnh Hà Nam cùng nhiều lãnh đạo cao cấp của tập đoàn SUMI Wiring Systems....
Đây là công trình đầu tiên của VINATA tại tỉnh Hà Nam và cũng là công trình đầu tiên của Nhật bản tại KCN Đồng Văn. Hy vọng đây sẽ là giọt dầu đầu tiên và bộ máy nhân sự từ Công trình MAP, dưới sự chỉ huy của anh Quản Hữu Cường, sẽ tạo được một "vết dầu loang" nữa giống như họ đã làm tại các KCN Thăng Long và Đại An.

Ngày 11/4/2008 Lễ khởi công xây dựng **Nhà máy SX dây cáp điện ô tô Sumiden Việt Nam - giai đoạn 2** đã diễn ra tại KCN Đại An - Hải Dương.

Trong sáu tháng đầu năm 2008, **Chi nhánh Vinata TP HCM đã làm lễ khởi công 4 công trình**. Đó là công trình xây dựng nhà máy Tombo Việt nam (tháng 1/2008) tại KCN Việt nam Singapore 1, Thuận An, Bình Dương, công trình nhà máy Kureha Việt nam (26/3/2008) tại Khu công nghiệp Amata, Biên Hòa, Đồng Nai, công trình nhà máy FCV- PWB mở rộng tại Khu Công nghiệp Biên hòa 2, Biên hòa, tỉnh Đồng Nai (17/4/2008) và mới đây là lễ động thổ công trình nhà máy Aiphone Communications Việt Nam tại KCN Việt nam Singapore 2, huyện Bến Cát, tỉnh Bình Dương (vào ngày 9/6/2008).

Đây là các công trình có giá trị hợp đồng tương đối lớn, góp phần đáng kể vào doanh thu của chi nhánh năm 2008. Mặc dù các công trình như Fujitsu, Kureha đều có yêu cầu cao về chất lượng và tiến độ nhưng với kinh nghiệm và bản lĩnh Vinata, toàn thể cán bộ nhân viên và kỹ sư hạ quyết tâm sẽ hoàn thành công trình theo đúng tiến độ và đạt yêu cầu chất lượng như chủ đầu tư mong muốn...

Chặng đường nhìn lại

Lễ thành lập Công ty VINATA

Mười lăm năm đã qua.
VINATA của chúng ta đã sắp tròn 15 tuổi.
Ngoảnh đầu nhìn lại chặng đường vừa đi, bỗng thấy tự hào kỳ lạ. VINATA của chúng ta đã lớn lên từng ngày và đã trưởng thành thực sự. Xin giới thiệu một số hình ảnh tư liệu, có thể chúng thật giản dị , và hy vọng rằng, với niềm khâm phục những gì đã làm được trong quá khứ, với sức trẻ của tuổi mười lăm, mỗi thành viên chúng ta sẽ cùng tạo ra những bước tiến diệu kỳ hơn thế cho VINATA thân yêu của chúng ta trong chặng đường sắp tới.

Kỷ niệm một năm thành lập Công ty, có sự hiện diện của Phó Thủ tướng Ngô Xuân Lộc, Bộ trưởng Bộ KHĐT Võ Hồng Phúc, Thứ trưởng Bộ XD Khúc Văn Thành, Đại sứ Nhật bản tại Việt Nam và rất nhiều quan khách.

Tiễn các kỹ sư đi VINAKYOEI

Phát lương ngày ấy

Còn đây là Lễ kỷ niệm 5 năm Ngày thành lập tại KS DAEWOO

Tiệc khai trương Công ty 28/8/1993

Chị em nhận hoa và quà 8/3
của Tân Phó Tổng Giám đốc Nguyễn Thành Phương 8/3/1998

Ngày đi làm đầu năm ở Xưởng ngày xưa, giản dị và đầm ấm

Các cựu Ao dài ladies cách đây 10 năm (8/1998)

Họp HĐQT VINATA năm 2005

Bác Vũ Khoa, anh Phí Thái Bình, anh Duy thăm Văn phòng VINATA năm 1999

Bác Nozawa chụp ảnh cùng Bộ trưởng Nguyễn Mạnh Kiểm các thế hệ Phó Tổng Giám đốc (8/1998)

Staff party năm 2002 – Anh Phương đang mở champagne đấy !

Aó dài ladies, tập hợp !

Những năm gần đây, VINATA đã tiến hành nhiều lễ khởi công, khánh thành công trình. Sự xuất hiện của những tà áo dài mềm mại, cùng với những nụ cười duyên dáng và sự phối hợp nhịp nhàng của họ đã tạo được ấn tượng đầu tiên đối với các chủ đầu tư và quan khách về phong cách làm việc chuyên nghiệp của VINATA. Trong bảng phân công công việc họ được gọi là "Áo dài ladies", những người luôn sẵn sàng khi có tiếng còi tập hợp.

Tạo dáng một chút !

Những bông hồng VINATA

Chu đáo và tận tình ngay từ khâu lễ tân

Ngay sau Lễ khánh thành Nhà máy KAI kết thúc, chúng em phải đi Hải Dương phục vụ Lễ khởi công Nhà máy TOWADA đây.

Trước giờ đón khách (đồng phục... nón vì trời quá nắng, nhưng vẫn thật duyên dáng !)

Mama Tính:
Nhanh lên các em ơi !
Khách sắp đến rồi !

Và sau hậu trường là ...

Chị Thắng – Chuyên gia chuẩn bị đồ lễ

Chuẩn bị mặt bằng, rải đá, làm đường, phối hợp tại buổi lễ ... à ? Có chúng em đây, sẵn sàng ở ... đằng sau !

Mọi hạng mục trong Check list đã OK nhưng chắc chắn họ vẫn bị mất ngủ trước buổi lễ vì bao giờ cũng có những thay đổi và phát sinh !

Papparazi Đào Ngọc Quân đang tác nghiệp

Những trợ thủ đắc lực cho lễ cầu an và vị trí đứng của họ tại một buổi lễ

14h30 vẫn chưa được ăn trưa. Nhưng, ơn Trời, buổi lễ đã kết thúc tốt đẹp !

Đại biểu mà có dám ngồi đâu, còn phải "remote control" chứ : *"Anh Diên ơi ! Chụp ảnh không được đứng thế kia !"*

May quá, tìm mãi mới thấy ảnh em Hoài (nhân vật khéo tay hay làm, chuyên gia xếp bàn lễ).

Hồng Hà, người tiền nhiệm của chị Thắng

THỬ "SOI" MỘT TÝ !

Đây là bản cao độ hiện trạng khu đất dự án MAP (KCN Thăng Long), toàn là lộc phát, lộc phát, lộc lộc phát. Thế nhưng ngôn ngữ của mấy ông thổ địa ở đây hình như hơi khác nên công trình suốt ngày phải **"đục phá, đục phá, đục đục phá"**

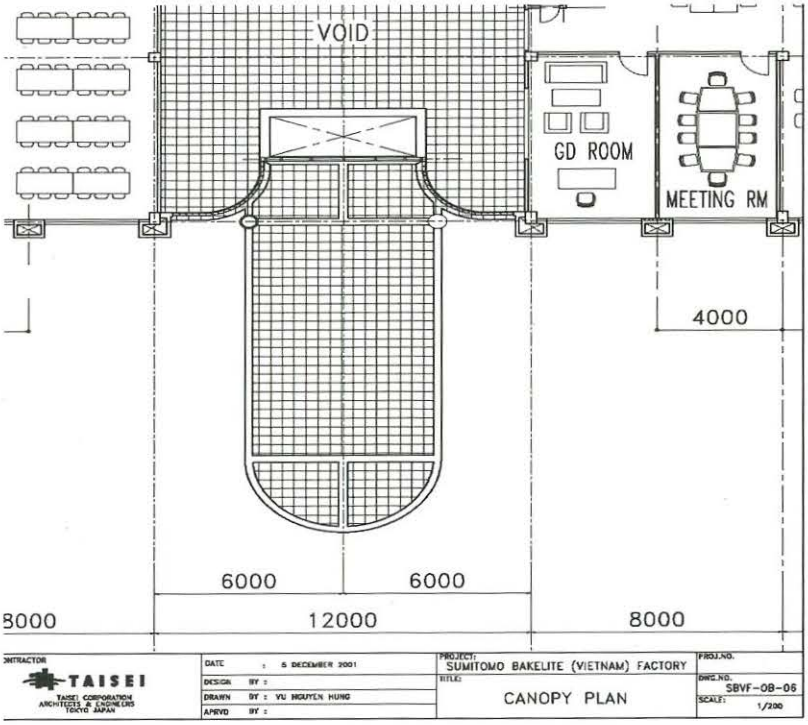

Đây là bản vẽ mặt bằng Canopy sảnh đón của dự án Sumitomo Bakelite (KCN Thăng Long), việc tính toán kết cấu mái Canopy mất khá nhiều công sức. Anh em kỹ sư kết cấu phải tự an ủi: cũng may đây là công trình của Nhật, nếu là của Châu Âu chắc là còn mệt nữa !!!

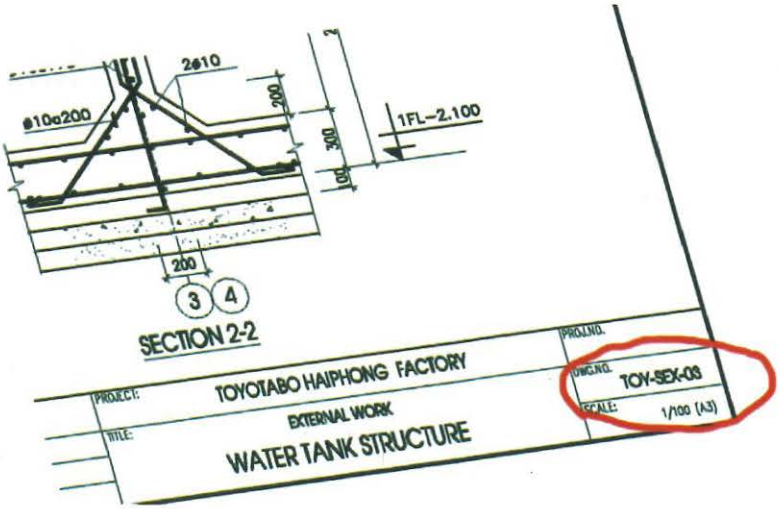

Còn đây là bản vẽ của công trình Toyota Boshoku (KCN Nomura Hải Phòng) phần kết cấu, hạng mục ngoài nhà. Hồi đó tiến độ công trình cũng gấp gáp nên anh Việt Anh suốt ngày gọi điện về giục anh em kết cấu: "Các chú gửi ngay một bộ lên đây, không trên này anh không có gì mà làm cả".

Đề nghị anh em KTS lưu ý khi viết tắt ký hiệu bản vẽ nhé, kẻo "**TOY**taboshoku **S**tructure **EX**ternal" = TOY-SEX thế kia thì chết !

Hồ Điệp (Phòng DC)

GALA LUNCH 2008

Phần Bupfet & Lucky Draw luôn là những phần ấn tượng trong chương trình Staff Party c Công ty. Ban tổ chức luôn mong muốn làm cho các chương trình ngày càng mới mẻ và hấp dẫ Gala lunch 2008 tại VINATA Hà nội đã rất thành công với các món ăn ngon và cách bầy biệ trang trí gian hàng đẹp mắt. Đây thực sự là nơi để những "bàn tay vàng" ở văn phòng và cô trường thể hiện sự khéo léo và tinh tế về "Decoration" và "cooking".

QS shop với các món Dessert thơm ngon và đẹp mắt

Một trong ba chủ quán phở Ba Bà Béo - Mrs.Thanh Huyền (VPĐD Taisei) đang chuẩn bị mở hàng.

Quán cũ (Phòng nội thất) với món thịt xiên nướng thơm phức.

Quán bún ốc của phòng DC & Công trình MAP

Mời bạn đến với gian hàng Bánh cuốn Thanh Trì để thưởng thức thơ hay bánh ngon...!!!

Các giải thưởng của VINATA, VPĐD Taisei & VPDA Taisei

Món quà đặc biệt của VINATA thật ý nghĩa với Mr.Trần Đình Hà - người luôn phải lo "chuyện bếp núc" cho anh em tại công trường

Không biết KS trẻ Trần D Hưng (QS) sau khi rinh g đặc biệt của VPDA Tais (TV LCD 32") có cưới v luôn không nhỉ?!

Rượu Quê, Mực nướng đây Nhanh nhanh kẻo hết!

Anh Hồ Hữu Tường (người may mắn được giải ĐB của VPĐD Taisei) sung sướng nắm chặt tay bác Mori như không muốn rời !!!

Hai ca sỹ VNT Hồ Chí Minh được 1 fan nữ (Mrs.Thủy KT) đại diện cho chị em VNT Hà Nội tặng hoa sau bài hát "Gửi nắng cho em"

Giải nhì của VPĐD Taise đã thuộc về tân binh trẻ Nguyễn Xuân Hạnh (KSXD Phòng XD)

GALA DINNER 2008

Để tạo không khí mới lạ và vui tươi nhân dịp đầu năm mới, chương trình Gala dinner năm 2008 của Vinata HCM và Taisei HCM Rep.Office được tổ chức tại Phòng trà M & Tôi nổi tiếng tại TP. Hồ Chí Minh. Phần đinh của chương trình chính là cuộc thi đi tìm Giọng ca vàng và qua cuộc thi này đã phát hiện được nhiều giọng ca tài năng. Hy vọng sẽ có dịp tranh tài với các giọng ca ở Vinata Head Office và tin rằng các giải cao sẽ thuộc về các giọng ca của Vinata HCM.

Không gian phòng trà M&Tôi, thân mật và ấm cúng

Tối thế Bác đọc có ra không???

Chúc mừng năm mới
An khang Thịnh vượng

Có phải tên tôi không???

Món quà to thế, may mắn cả năm đây!

Happy new year
Happy together

Hai người rất tình thương mến thương

Giải nhất Giọng ca vàng anh Quang Minh (Bộ phận cơ điện) Bài Tiểu đoàn 307

Khoa là người làm nóng lên không khí trong phòng trà với phong cách biểu diễn rất bốc lửa và sôi động

Giải nhì Giọng ca vàng Phan Thị Thanh Thúy (Kế toán Vinata HCM) bài Điệp khúc mùa xuân

Giải ba đồng hạng Giọng ca vàng Huỳnh Thị Thái Thanh (công trường Intel) bài Ánh sao buồn

Bế mạc

Công ty VINATA, đường Khuất Duy Tiến, Trung Hoà, Cầu Giấy, Hà Nội

VINATA NEWS

17
JANUARY 2008
www.vinata.com.vn

Happy New Year 2008

Certified ISO 9001 by BVQi

Certified ISO 9001 by BVQi UKAS QUALITY MANAGEMENT

Golden Dragon 2007 PRIZE

KÍNH BIẾU

THEO DÒNG SỰ KIỆN

Ngày 21/8/2007, tại Khách sạn Hilton Opera Hà Nội, **UBND Thành Phố Hà Nội đã trao Bằng khen cho 10 tập thể và 01 cá nhân có thành tích trong hoạt động sản xuất kinh doanh và đóng góp phòng trào thi đua của Thành phố năm 2006.**

Anh Lê Doanh Yên được mời đại diện cho các doanh nghiệp nhận Bằng khen lần này phát biểu cảm tưởng và cam kết thực hiện thắng lợi các tiêu chí thi đua năm 2007 do Thành phố phát động trong khối các doanh nghiệp có vốn đầu tư nước ngoài.

Ngày 22/8/2007, **Lễ khởi công xây dựng Nhà máy TOYOTA Boshoku Hải phòng – Giai đoạn 2 đã diễn ra tại KCN Nomura Hải Phòng**. KS Nguyễn Trung Thành B (vì VINATA chúng ta có hai người trùng họ tên như vậy), người vừa được bổ nhiệm lên Site Manager từ 1/7/2007 đã được giao trọng trách tại công trình này. Đến cuối tháng 3/2008, công trình sẽ được bàn giao cho Chủ đầu tư.

Ngày 26/8/2007, Ông Hayama (Chủ tịch tập đoàn TAISEI) cùng phu nhân đã đến Việt Nam cùng ông Ogata (tân Chủ tịch HĐQT VINATA).

Bên cạnh việc tiếp kiến các Bộ trưởng Bộ Kế hoạch và Đầu tư, Bộ trưởng Bộ Xây dựng, Đại sứ Nhật Bản tại Việt Nam, hai ông đã đến thăm Tổng Công ty VINACONEX, Văn phòng VINATA, thăm một số công trình do VINATA và TAISEI đang thi công và biểu dương sự nỗ lực của toàn thể nhân viên. Kết thúc chuyến thăm Việt Nam, hai ông và phu nhân đã mở tiệc chiêu đãi lãnh đạo VINACONEX, VINATA cùng toàn thể gia đình các chuyên gia TAISEI đang làm việc tại Việt Nam.

Chào mừng 77 năm Ngày thành lập Hội Liên hiệp Phụ nữ Việt Nam 20/10/2007, Tổng Công ty VINACONEX đã tổ chức Hội nghị tuyên dương nữ CBCNV đạt danh hiệu "Giỏi việc nước, đảm việc nhà".

Đoàn của chị em VINATA trông thật tươi tắn, khác nào lẵng hoa chào mừng Hội nghị của Ban Nữ Công VINATA ở phía sau đâu. Chỉ có điều, nghe nói bạn Lan (Kiến trúc sư - Phòng DC) có vẻ hơi lo lắng sau khi xem tấm ảnh này, bởi biết đâu đây lại là bằng chứng "kết nạp sớm" của Câu lạc bộ "một gái, một nữ" ở VINATA !

Thực hiện kế hoạch đào tạo năm 2007, Ngày 13/10/2007 tại VINATA Hà Nội đã tổ chức **tập huấn an toàn vệ sinh lao động và phòng chống cháy nổ** cho CBCNV. Sau khóa học nghiêm túc (và cũng khá ấn tượng với các "lính mới", 54 người đã được Ban thanh tra kỹ thuật an toàn (Sở Lao động và TBXH Hà Nội) cấp thẻ an toàn.

Ngày 13/11/2007 Lễ khởi công xây dựng **Nhà máy CANON 07B Quế Võ** đã diễn ra trọng thể tại KCN Quế Võ, Bắc Ninh. Tới dự Lễ khởi công có Ông Nguyễn Hòa Bình (Phó chủ tịch thường trực Liên đoàn Lao động Việt Nam, lãnh đạo Tỉnh ủy và UBND tỉnh Bắc Ninh cùng nhiều lãnh đạo cao cấp của tập đoàn Canon. Phát biểu tại buổi lễ, bác Nozawa đã cam kết "với kinh nghiệm đã thi công thành công Nhà máy VFG, VINATA sẽ cố gắng hết sức để hoàn thành công trình này một cách tốt nhất, xứng đáng là một tác phẩm để đời của VINATA tại KCN Quế Võ".
Trực tiếp chịu trách nhiệm trong việc biến điều cam kết nói trên thành hiện thực chính là BCH công trình và toàn thể cán bộ, kỹ sư, CNV, đứng đầu là anh Lê Công Thành (người từng "chèo lái" ở Hoya, Panasonic, Yamaha). Hy vọng với kinh nghiệm quản lý của các keys (tăng cường từ MAP, Filtech...) và sức trẻ của đội ngũ kỹ sư, BCH công trình sẽ làm nên điều kỳ diệu nơi đây.

Năm 2007 có lẽ sẽ là năm **Hội đồng quản trị VINATA có sự thay đổi nhiều nhất về nhân sự.** Tiếp theo sự bổ nhiệm Chủ tịch HĐQT mới là ông Ogata, anh Phương vào tháng 7/2007, đến tháng 11/2007, anh **Hidenori Ito** (người được giới thiệu trong "Yokoso, New comers !" ở đầu Bản tin này) đã được bổ nhiệm giữ chức ủy viên HĐQT mới thay bác Takuya Oi.

Sau gần 4 năm triển khai áp dụng, Hệ thống quản lý chất lượng ISO 9001-2000 đã đem lại hiệu quả tích cực cho công tác quản lý chất lượng tại Công ty. Ngày 19 và 20/11/2007, **đoàn chuyên gia của Tổ chức Bureau Veritas (BVQI) đã tiến hành đánh giá tái chứng nhận** cho VINATA. Sau hai ngày làm việc khẩn trương và nghiêm túc tại các phòng ban, bộ phận và công trình của VINATA Hà Nội và VINATA HCM, chỉ có 2 Minor NC được tìm thấy và kết luận của BVQI là "Hệ thống quản lý của Công ty được thiết lập và duy trì phù hợp với yêu cầu của tiêu chuẩn ISO 9001-2000".

Ngày 22/12/2007, Hội nghị đại biểu giữa nhiệm kỳ của Công đoàn VINATA được tổ chức tại Hà Nội với sự tham gia của 47 đại biểu từ các công trình, phòng ban, trong đó có 3 đại diện từ Công đoàn chi nhánh TP HCM. Hội nghị cũng được đón tiếp đại diện lãnh đạo Công đoàn Công đoàn Tổng Công ty VINACONEX. Tại Hội nghị 18 nữ CNCNV được nhận danh hiệu "Gia đình tiêu biểu năm 2007" của Tổng Công ty VINACONEX.

HOT ! HOT ! Latest News !!!
Chúc mừng VINATA đạt Giải thưởng Rồng Vàng năm 2007 !

YAMAHA MỘT GÓC NHÌN!

Vào trung tuần tháng 5 khi đang hoàn tất hồ sơ cũng như các công việc còn lại của công trình Sumitomo Electric ở khu công nghiệp Tiên Sơn – Bắc Ninh, tôi được anh Lê Công Thành (Phó phòng Xây dựng) triệu tập về Xưởng để chuẩn bị cho dự án Nhà máy YAMAHA số 2 tại Khu công nghiệp Nội Bài. Về tới xưởng là buổi chiều, Anh giao tôi bản vẽ hệ thống tạm, mặt bằng cọc và bản vẽ kiến trúc của công trình. Khi xem qua mặt bằng, với "kinh nghiệm" của mình tôi biết đây là một dự án lớn trong năm của Vinata, là thử thách, là vinh dự đối với riêng tôi. Được sự tin tưởng của anh Công Thành cũng như Ban lãnh đạo Công ty giao, tôi thầm hứa sẽ cố gắng phấn đấu hết sức mình để hoàn thành tốt nhiệm vụ. Ngay sáng ngày hôm sau tôi và kỹ sư Long Hạnh đã lên Khu công nghiệp Nội Bài, các lô đất ký hiệu từ 59-68 có diện tích khoảng 10ha của dự án tọa trong khuôn viên có bốn mặt tiền và nằm trên trục chính của khu công nghiệp, thật là địa lợi.

Đoàn chuyên gia đánh giá của BVQI tại Công trường (Tháng 11/2007)

Khó khăn và thách thức

Với cái nóng oi bức 37-38°C của mùa hè, chúng tôi dựng nhanh "văn phòng" tạm mà vật tư thiết bị là cái kho cũ ở Tiên Sơn, thế rồi trong vòng 26 ngày với sự quan tâm của lãnh đạo công ty và support nhiệt tình từ anh Tiến Công lúc đó còn ở công trình Denso chúng tôi đã hoàn thành Site Office, các khu phụ trợ, 11 điểm cọc thử, hàng rào mẫu, bãi động thổ đúng theo tiến độ mà anh Công Thành đề ra để kịp ngày động thổ vào ngày 29-06.

Địa chất khu công nghiệp Nội bài thật phức tạp ép cọc thử có điểm chỉ đạt 16m nhưng có điểm lên tới 28m. Do vậy sau khi hồ sơ ép cọc thử hoàn thành gửi về VNCC thiết kế cho cọc đại trà, trong quá trình ép cọc đại trà phía VNCC đã cử một chuyên gia thiết kế để có vấn đề gì xử lý ngay khi có sự cố, ví dụ như trong một đài có cọc vướng phải lớp địa chất phức tạp chỉ ép được có một đoạn cọc mũi 8,5m đã bị đột nhiên vượt tải thiết kế và phá vỡ đầu cọc lại phải thiết kế bổ sung ngay cho kịp tiến độ.

Đất nền ở công trường Yamaha có rất nhiều vấn đề bất cập, các chuyên gia Nhật Bản và BCH công trường đã rất vất vả trải qua rất nhiều công đoạn thử nghiệm và kiểm tra. Đầu tiên là kiểm tra đất nền bằng cách đào đất trộn với xi măng để gia cố đất theo các tỷ lệ: 0kg/m^{3}đất, 40kg/m^{3}đất, 80kg/m^{3}đất chia làm 2 lớp 30cm/lớp, lu đầm theo qui phạm. Sau đó nén tĩnh kiểm tra đạt 390 KN/m^2 đạt 3 lần tải trọng thiết kế là 130 KN/m^2. Để yên tâm hơn lần này các chuyên gia Nhật Bản từ Tokyo quyết định kiểm tra đất nền bằng phương pháp gia tải bằng đá 4x6 và quan trắc lún, thế là trong vòng 10 ngày hơn 4000m^3 đá 4x6 khẩn trương được tập kết về công trường rải trên diện tích 40x40m, công tác này kéo dài đến 45 ngày. Để có được thiết kế cho phần nền, các chuyên gia Nhật Bản và BCH công trường đã quyết định xử lý đất nền như sau: toàn bộ nhà máy được đào với độ sâu hết lớp mặt là 1,3

chia 30cm/lớp lu đầm nhưng đối với khu vực có tải trọng 3t/m^2 được gia cố 80kg xi măng/m^3 đất, ở vị trí mương rãnh, pit được bổ sung cọc nền. Qui trình xử lý, lu đầm được lập bởi các chuyên gia từ Phòng Thí nghiệm Vật liệu xây dựng và Địa kỹ thuật LAS XD 335 thuộc Công ty Cổ Phần Thành Tân An và trong quá trình thi công đã cử cán bộ tư vấn túc trực thí nghiệm ngay tại hiện trường. Trong quá trình thi công xử lý nền đúng vào mùa mưa nên rất là khó khăn bởi vì có khi vừa đào một ô nền với diện tích khoảng (1000 – 1500)m^2 thì bỗng dưng trời đổ mưa với chất đất khu công nghiệp là đất đồi nên khi gặp mưa là đất lại nhão nhoét lại phải chờ thời tiết nắng hong khô đất mới tiến hành được các bước tiếp theo được, do vậy rất mất nhiều thời gian cho công tác này.

Lắp dựng kết cấu PC, kết cấu thép là kết cấu nặng lại phải lắp dựng đan xen. Do vậy BCH công trường đã phải đưa ra các biện pháp, tiến độ lắp dựng phù hợp cho từng đơn vị và từng khu vực.

Phần bê tông nền yêu cầu từ chủ đầu tư chỉ cho phép cao độ hoàn thiện bề mặt bê tông nền sai số ±5mm, trong nhà máy lại nhiều mương rãnh, Pit. Đặc biệt nhà máy Yamaha số 2 này là tổ hợp các phân xưởng của nhà máy Yamaha số 1 trên Phố Nỉ – Sóc Sơn, do vậy phía chủ đầu tư thường xuyên thay đổi thiết kế điều đó ảnh hưởng rất nhiều đến tiến độ chung của công trường.

Thuận lợi và thành tựu đạt được.

Bộ máy điều hành của công trường đã cùng làm việc với nhau qua nhiều dự án như Hoya, Kai, Panasonic, Sumitomo Electric...Vì thế, ngay từ ngay đầu khởi động dự án mọi thành viên đã nhanh chóng nắm bắt và triển khai công việc khoa học và bài bản. Bao giờ cũng vậy anh Công Thành luôn luôn là thủ lĩnh tràn đầy kinh nghiệm trong mọi lĩnh vực, anh Đức Cường luôn là một "Gia Cát" cho các bài toán khó, còn anh Tiến Công như là thư viện của công trường.

Cách quản lý của công trường theo sơ đồ hình chóp mọi thông tin được trao đổi thông suốt từ trên xuống dưới và ngược lại. Hàng ngày đúng 7h30 tất cả kỹ sư của Vinata cùng kỹ sư thầu phụ được tập trung trước văn phòng công trường tập thể dục và cuộc trao đổi ngắn về công việc còn tồn đọng ngày hôm trước, triển khai công việc trong ngày cũng như các vấn đề về an toàn, riêng thứ 2 hàng tuần toàn bộ cán bộ và công nhân được tập trung để phổ biến an toàn lao động và vệ sinh lao động. Cũng như các công trường buổi họp giao ban thầu phụ được tổ chức vào lúc 13h30 hàng ngày, còn buổi họp kỹ sư vào 11h30 thứ 7 hàng tuần để rút kinh nghiệm các vấn đề còn bất cập và động viên khích lệ các công việc đang tiến triển tốt..

Các kỹ sư trẻ mới gia nhập Vinata vào giai đoạn đầu của dự án với lòng nhiệt huyết, ham học hỏi trong công việc nay đã "già". Các công tác trước khi thi công đều được BCH công trường đưa ra các biện pháp thi công cụ thể, hướng dẫn chi tiết về kỹ thuật, cách thức nghiệm thu và an toàn cũng như vệ sinh lao động. Sau đó chụp ảnh mẫu các công đoạn thi công của từng công tác treo trong phòng họp để các kỹ sư và thầu phụ coi đó là tiêu chuẩn để thực hiện.

Công trường Yamaha vinh dự và tự hào được lãnh đạo Công ty chọn là công trường điển hình để Công ty BVQI đánh giá lại để tái chứng nhận toàn bộ hệ thống ISO 9001:2000, kết quả thu được thấy BVQI đánh giá rất cao hệ thống quản lý chất lượng của công trường.

Tính đến nay công trường đã đi vào hoạt động được gần 6 tháng kể từ ngày động thổ. Được sự quan tâm của Ban giám đốc cũng như Đảng uỷ Vinata cũng như sự nỗ lực phấn đấu của toàn thể kỹ sư, công nhân trên công trường, công trình Yamaha về cơ bản đã thành hình thù và đang khẩn trương đi vào giai đoạn hoàn thiện để kịp bàn giao cho chủ đầu tư đúng tiến độ theo phương châm "An toàn, Chất lượng, Tiến độ"./.

Nội Bài, Ngày 24 tháng 12 năm 2007

Kỹ sư: Hoàng Kim Thạo

Anh là ai ?

Anh là người Bắc, quê Kim Sơn, Phát Diệm, Ninh Bình, tốt nghiệp Đại học Xây dựng Hà Nội khoá 35 nhưng lại "Nam tiến" vào TPHCM lập nghiệp, tìm thấy một nửa của mình và đã có hai con gái. Vào VINATA tháng 6/1996, nhưng lại là một trong số không ít người "có tới hai ngày vào Công ty", hiện giờ anh là một trong số ba CHT công trình trụ cột của Chi nhánh TP HCM. Một mình quản lý tới 3 công trình gần như đồng thời, "ngon lắm" theo nhận xét của các bác Nhật mà "trông vẫn nhàn lắm!" theo lời giới thiệu của em Giàu với Ban ISO từ Hà Nội vào trong đợt đánh giá nội bộ vừa rồi. Kết thúc đợt đánh giá ở TPHCM, trong sổ nhận xét của chị Hà thấy có ghi: "Đã thấy bằng chứng: *Ngày thứ bảy chỉ mặc áo phông, quần kaki, giày thể thao, không dùng thang máy mà đi bộ lên văn phòng ở tầng 7 - Điều này không thấy quy định trong văn bản nhưng kiểm tra thấy được recorded trong nhật ký của các em VP vào các ngày thứ bảy hàng tuần trong suốt năm nay !"*

Có bạn nào đoán đúng đáp án này không ?

Chị là ai ?

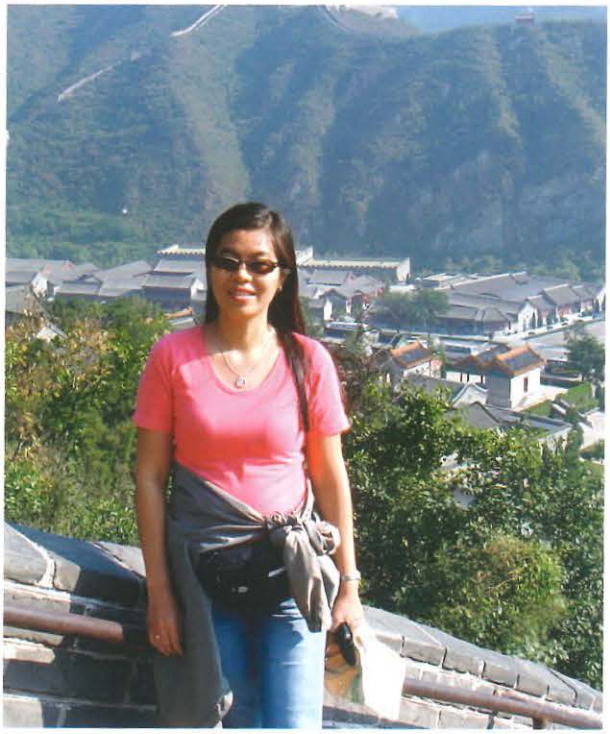

Hoa khôi khoa kinh tế (Đại học XD Hà Nội khoá 32), khi vào VINATA năm 1994, mặc dù đã ... mang bầu hai tháng chị vẫn làm khối anh em kỹ sư nhà ta sững sờ (Hic !) Là nữ duy nhất trong số 4 kỹ sư VINATA được cử đi tu nghiệp tại Nhật trong 1 năm 1997-1998, trở về Phòng QS, chị trở thành "right hand" của Trưởng phòng Kim Dũng theo cả nghĩa đen và nghĩa bóng. Không hiểu có ngẫu nhiên không mà hai người cũng có nhiều điểm khá giống nhau: Cầm tinh con Gà (Kỷ Dậu - 1969), nhà ở khu Nam Đồng, là thành viên CLB "một gái một nữ". Là người phụ nữ đầu tiên ở VINATA tự lái xe đi làm, chị tiết lộ rằng nhiều hôm xe chị và anh KD "nối nhau đi trên đường". Mạn phép anh Sơn và chị Nhung, Ban ISO đưa ra *yêu cầu cải tiến thế này* "Hai người đi cùng một xe cho tiết kiệm xăng, còn luân phiên thế nào thì các bên liên quan có trách nhiệm lập kế hoạch thực hiện !" Kinh tế xây dựng thì giỏi thế, ai lại để mang tiếng là có vấn đề môn kinh tế vận tải bao giờ !

Nghiêm Hà (Phó Ban ISO)

"Bà xã sinh công chúa được mẹ tròn con vuông, hai mẹ con mạnh khỏe. Con gái xinh và khéo tay như mẹ, **chân không giống bố**"

"I wish I can speak Vietnamese, and have second home..." *(danh sách điều ước còn dài lắm)*

Những

"Ước gì tóc tớ đừng bạc thêm!" *(Để làm gì nhỉ)*

"Tin nhắn báo thức mỗi buổi sáng của tôi là: ***Chúc một ngày tốt lành!*** Hy vọng điều đó sẽ thành hiện thực trong cả 366 ngày"

"Ước gì Iphone quay về, lần này em sẽ giữ khư khư!" *(Kinh nghiệm có được khi phải buồn bã "quay lại cái máng lợn sứt mẻ" vì một phút hớ hênh)*

Điều

"Thêm được vài ký ở chân (!) để mặc được jean"

Ước

"Vườn rau sạch nhà em năm nay đậu được một trái ớt!"

"Bước sang năm mới, có thân hình *phơi phới...*" *(vì em mới sinh cháu thứ hai)*

"Em đã giảm được 10kg, dám mặc White jeans. Thế là toại nguyện lắm rồi!"

Đầu

"Điều ước của em là mỗi tuần được đá bóng 2 trận, được nhảy 2 lần!"

"Tán được cô em út phòng chị Hà"

Năm

"Đủ tinh tế để "chớp" được những khoảnh khắc giá trị của cuộc sống"

VINATA NEWS

19 JANUARY 2009

www.vinata.com.vn

Happy New Year

2009

Golden Dragon 2008 PRIZE

ISO 9001 BUREAU VERITAS Certification

UKAS QUALITY MANAGEMENT 008

Kính biếu

THEO DÒNG SỰ KIỆN

Ngày 19/6/2008 Cuộc họp Hội đồng quản trị thường niên của VINATA đã được tổ chức tại Khách sạn Intercontinental (Hà Nội). Ngoài việc thông qua báo cáo tài chính năm 2007, quyết định phương án tổ chức Kỷ niệm 15 năm ngày thành lập Công ty và Dự án đầu tư xây dựng Khu Văn phòng và căn hộ của VINATA, Hội đồng quản trị cũng thông qua các quyết định quan trọng về thay đổi nhân sự: Anh Lê Doanh Yên được bổ nhiệm làm Uỷ viên HĐQT thay anh Nguyễn Thành Phương, bác Toru Naito được bổ nhiệm làm Uỷ viên HĐQT thay bác Nozawa và bác Kuwabara chính thức trở thành Tổng Giám đốc.

Annual Meeting of VINATA MC was held at Intercontinental Hotel (Hanoi) on 19/6/2008. Besides the passing of 2007 financial statement, decision on 15th Anniversary Events, Investment to VINATA Building Project, the important decisions on personnel changes were issued: Mr. Le Doanh Yen was appointed to replace Mr. Nguyen Thanh Phuong as MC Director, Mr. Toru Naito was appointed to replace Mr. N. Nozawa as MC Director and Mr. S. Kuwabara officially became VINATA's General Director.

Staff Recreation Trip năm nay của VINATA Hà Nội được tổ chức thành ba đợt vì lý do tiến độ nước rút của Canon và Sumi Việt nam. Đợt 1 và đợt 2 tổ chức cuối tháng 6/2008, các thành viên VINATA và gia đình lại chọn Cửa Lò - Làng Sen Quê Bác làm điểm đến, còn toàn bộ cán bộ, kỹ sư công trình Canon lại quyết định lên đường tối 22/8, ngay sau Lễ bàn giao và khánh thành Nhà máy Canon (tổ chức cùng ngày) với tour du lịch 5 ngày đến Huế - Đà Nẵng - Hội An. Anh em CT Canon, sau gần 8 tháng chạy đua với tiến độ Công trình, lại "được" chạy "sô" đi nghỉ mát để còn kịp về đến Hà Nội ngày 27/8 kịp tham gia Lễ kỷ niệm 15 năm ngày thành lập Công ty tại Thác Đa vào sáng hôm sau.

Ngày 28/6/2008, Đảng bộ VINATA tổ chức chuyến **Về nguồn** thăm cố đô Hoa Lư (Ninh Bình). Mặc dù thời tiết không thuận lợi (trời mưa gần hết buổi sáng) nhưng hầu như không đảng viên nào vắng mặt. Đoàn đã đến thăm Đền vua Đinh, vua Lê, nghe giới thiệu về lịch sử các triều Đinh Lê, ghé thăm Chùa Bái Đính và Tam Cốc Bích Động.

Ngày 28/8/2008 toàn thể Cán bộ CNV VINATA ở cả hai miền phấn khởi tổ chức Lễ kỷ niệm 15 năm ngày thành lập Công ty. Thông tin chi tiết về sự kiện đáng nhớ này sẽ được các "phóng viên không chuyên" của chúng tôi chuyển đến quý vị độc giả các phóng sự sau đây trong số báo này. Phương châm "Đoàn kết - Vui vẻ - Hoành tráng - Ấn tượng với chi phí tiết kiệm đến mức có thể" đã được Ban Tổ chức quán triệt và ý thức "Làm việc hết mình vui hết mình" của toàn thể nhân viên đã giúp Ban tổ chức hoàn thành nhiệm vụ.

The 15th Anniversary Parties was held on 28/8/2008 in VINATA Hanoi and VINATA HCM. Detail informations about this memorial event will be conveyed by our unprofessional reportes in the following articles of this issue. The target " Cooperation - Merry - Solemn - Good Impresion with minimum cost" has been grasped thoroughly by Organising Board and the Organising Board has successfully completed its duties with the support of all staff's spirit "Work with full power Play wholeheartedly".

Lễ Tổng kết phong trào thi đua với tiêu chí "An toàn - Chất lượng - Tiến độ - Hiệu quả" chào mừng 15 năm Ngày thành lập Công ty và các ngày lễ lớn năm 2008 được tổ chức tại Công trình XD Nhà máy Canon Quế Võ ngày 5/8/2008.

Với khí thế thi đua phấn khởi và tinh thần làm việc quên mình, CANON thực sự là một điểm sáng về tiến độ, chất lượng, an toàn trong các công trình của VINATA năm 2008, xứng đáng là Công trình chào mừng 15 năm Ngày thành lập Công ty. Tại buổi lễ, Lãnh đạo VINATA đã trao quyết định khen thưởng và phần thưởng cho các cá nhân, tập thể đạt thành tích xuất sắc trong đợt thi đua, trong đó có một số đơn vị thầu phụ đã làm việc tại Công trình Canon.

Ngày 18/9/2008 Lễ khánh thành **Nhà máy MAP (Machino Auto Part)** đã được tổ chức trọng thể tại KCN Thăng Long, Hà Nội). Các áo dài ladies của VINATA được triệu tập để giúp Chủ đầu tư công việc lễ tân. Trong bức ảnh dưới đây, ngoài mama Hương Thủy và một số gương mặt quen thuộc, còn có những gương mặt mới. Bạn nào muốn hỏi số ĐT hay tìm hiểu thêm thông tin về họ, nhanh chân contact chị Hà (Phòng Nhân sự) nhé.

Tại VINATA Hà Nội, ngày 27-28/10/2008 Công ty đã tổ chức lớp **đào tạo tổng quan về 5S** cho 60 CBCNV, chủ yếu là các kỹ sư trẻ. Được các giảng viên của BVQI chia sẻ bí quyết, sau khi kết thúc khóa đào tạo, bộ mặt Văn phòng khác hẳn, bởi ai cũng cố làm cho góc làm việc của mình gọn đẹp hơn. Hy vọng 10 phút thực hiện 5S mỗi ngày sẽ được duy trì thường xuyên và rộng khắp hơn.

The Orientation Training Course on 5S was held in VINATA Hanoi for 60 staff and engineers on 27-28/10/2008. Sharing experiences and keys with experts from Bureau Veritas Vietnam, after the course, Head Office and site offices have changed because everybody wanted to make their working corners tidier and nicer. It's hope that "10 minutes for 5S everyday" will be applied continuosly and more spreadly.

Các Sếp

Kể em nghe các Sếp anh em nhé !
Chú Yên phó tổng lẹ bước đi
Dáng người to cao, cười hơi ít
Sáng đến công ty tối mịt về.

Cô Lê kế toán nghề tài chính
Tháng ngày ngồi tính kính không đeo
Tóc cười, miệng thắm, như tây ấy
Tháng tháng công ty két cứ đầy.

Chị Hà nhân sự cười duyên dáng
Mắt tròn, tóc ngắn, trắng làn da
Dáng người thon thả, cười khi cáu
Các cháu tuổi teen cứ gọi là...

Tiếp đến hơi già là anh Dũng
39,40 tuổi tứ tuần
Thời trang anh diện toàn thương hiệu
Có hình 3 vạch trước túi thêu.

Phải kể vài điều về anh Hải

Còn thì anh Lê những đăm chiêu
Hòm thư điện tử mở rất nhiều
Tiếp nhận thông tin từ các hướng
Khách hàng khó tính sẽ được chiều

Tinh thần lên nhiều nhờ chú Bái
Lo lắng chăm lo rất đúng chiều
Bệnh ốm, cưới xin đều có chú
Com lê đồng phục chú đã điều

Tuấn Anh tên gọi là anh ấy
Nụ cười thức dậy nét tuổi xuân
Bảo hành phát sinh tuần mấy chỗ
Sửa nhiều lắm chỗ nhớ tên anh

Vài điều Sếp anh vui thế đấy
Cả ngồi bàn giấy, dậy xông pha
Đi vào công việc là cao độ
Vững bước anh em rộ tinh thần.

(Phạm Hồng An - Phòng DC)

Welcome, New Comers !

Tre già măng mọc. VINATA News kỳ này muốn giới thiệu những gương mặt mới nhất của VINATA. Không, chúng tôi muốn để họ tự giới thiệu đôi chút về mình.

Đinh Quốc Bình (Phòng QS)

Chào tất cả mọi người, mình là **Đinh Quốc Bình**, Kỹ sư Cơ Khí (ĐHBKHN), đang làm việc tại Phòng QS - bộ phận M&E. Mình cảm thấy rất tự hào khi được làm việc cùng các Bác, các cô chú, và anh chị em trong công ty - những người đã và đang xây dựng lên Sự hùng mạnh của VINATA.

Vào VINATA mới được 04 tháng nhưng mình đã cảm nhận được đầy đủ không khí của 04 mùa: Sự vui vẻ như mùa xuân giữa các anh chị em trong giờ nghỉ, sự nóng bỏng như mùa hè giữa các trận Derby của giải VINATA CUP, sự trầm tĩnh như mùa thu trong quá trình làm việc và nghiên cứu, cái lạnh giá của mùa đông đọng lại trên những chiếc lá ngoài sân.....

Năm 2008 sắp qua, năm mới đang đến, mình muốn chúc mọi người sức khoẻ và VINATA ngày một phát triển.

Lê Công Hòa (Phòng QS)

Xin chào tất cả mọi người !!! Tôi là nhân viên mới vào Công ty, là kỹ sư kinh tế xây dựng hiện đang làm việc tại Phòng QS. Sau đây tôi xin có đôi điều bộc bạch về bản thân:

Họ và tên: Lê Công Hòa
Năm sinh: nhóm Bảo Bình 1982
Giới tính: Nam (!)
Hộ khẩu thường trú: Hà Nội
Đời sống hiện tại: Độc thân vui tính
Sở thích cá nhân: Thể thao, giao lưu văn hóa, du lịch
Đặc điểm nhận dạng: Cao 1m71, đeo kính, hơi ít tóc (nếu không muốn nói là gội đầu nhanh hơn rửa mặt !)
Ấn tượng đầu tiên của tôi khi vào làm việc tại Công ty là "Làm việc hết mình và vui chơi cũng hết mình"

Mong nhận được sự giúp đỡ của mọi người !!!!

(BBT bổ sung thêm thông tin như sau, không biết có quan trọng với bạn gái nào không: Tốt nghiệp ĐH Tổng hợp Giao thông Đường sắt Matxcơva, về nước tháng 7/2008 và 10 ngày sau nằng nặc đến nộp đơn xin vào làm việc tại VINATA !)

Phạm Hoài Linh (CT Kureha)

Hôm nay là ngày đổ bê tông sàn. Và vẫn như mọi khi, tối hôm trước tôi ở lại Biên Hòa để 3h sáng có mặt ở công trường. Cái se se lạnh của buổi sáng sớm. Lớp sương mù bao trùm cả công trình. Từng khuôn mặt hãy còn ngái ngủ những của người công nhân v.v.v. Tất cả những điều đó đã tạo nên một một buổi sáng khắc hẳn với những buổi sáng ngày thường. Nhưng cảm giác đó nhanh chóng qua đi. Tôi đi rà soát lại tất cả mọi thứ đã được chuẩn bị từ trước trong thời gian chờ xe bơm bê tông đến ổn cả! Và từ trên cao, tôi đã thấy chiếc xe bơm tiến tới. Không lâu sau, chiếc xe chở bê tông đầu tiên xuất hiện, rồi chiếc thứ hai, thứ ba nối tiếp nhau.

Sau khi kiểm tra độ sụt bê tông và làm một số công tác khác, tôi phát lệnh cho xe bơm bắt đầu làm việc. Vâng, tôi không còn là anh chàng sinh viên thực tập nữa, mà đã là người đứng ra điều hành công tác đổ bê tông rồi. Vào làm ở VINATA chưa được bao lâu (từ tháng 4/2008), tôi nhanh chóng được anh chỉ huy tin tưởng giao cho nhiệm vụ giám sát công tác đổ bê tông công trình Kureha này. Công việc cũng khá mệt, cứ phải la ó, leo lên leo xuống hoài, nhưng trách nhiệm phải hoàn thành nhiệm vụ và ý nghĩ lại thêm một cấu kiện nữa được hoàn thành làm tôi không thể lơ là. Và cứ sau mỗi một đợt bê tông như vậy, cảm giác vui sướng tràn về trong tôi, làm tôi quên đi luôn cả cái mệt do làm việc từ sáng sớm.

Tôi vẫn đang chờ những đợt bê tông tiếp theo, chờ tới ngày mà công trình được hoàn thành, để có thể tự hào mà mời bạn tới công trình tham quan, giới thiệu với bạn rằng: "Đây là công trình Kureha mà VINATA chúng tôi xây dựng đấy!".

Mai Kiên

Sau thời gian học tập tại trường đại học xây dựng tổng hợp quốc gia Matxcơva, tôi muốn về Việt Nam phát huy những kiến thức mình đã được học. Tôi phân vân trong việc lựa chọn chỗ làm, và cuối cùng tôi quyết định chọn VINATA, vì tại nơi đây tôi cảm thấy có một môi trường làm

việc hiện đại, năng động và có điều kiện phát triển bản thân. Ra công trường tôi cảm thấy rõ sự hăng hái, quyết tâm và thân thiện của anh em kỹ sư làm cho tôi càng cảm thấy lựa chọn của mình là chính xác và muốn gắn bó lâu dài với VINATA, cùng VINATA đạt được nhiều thành công.

Lê Ngọc Anh

Xin chào các anh chị trong gia đình VINATA!
Em là Lê Ngọc Anh (tên thường gọi là Lê Anh) tốt nghiệp ngành xây dựng (hệ dân sự) tại Học viện Kỹ thuật quân sự. Khi chiếc đồng hồ đếm ngược bên vườn hoa Lý Thái Tổ chỉ về số O cũng là thời điểm em tròn 25 tuổi. Câu nhận xét mà bạn bè hay nói về em là người Đông Tây lẫn lộn (cách làm việc và hoạt động theo phong cách phương Tây còn tư tưởng, sở thích theo chiều hướng phương Đông). Hiện em đang làm việc ở Phòng Xây Dựng

Khi còn là sinh viên, môi trường em mong ước muốn làm việc là một môi trường năng động, tiên tiến. Nơi mà mình có thể học hỏi và phát huy hết khả năng của mình. Được làm việc ở VINATA mong ước của em đã được thoả mãn. Xúc cảm đọng lại sau 6 tháng làm việc là sự khẩn trương (có phần áp lực) khi làm việc ở dự án CANON, những giây phút sảng khoái khi thi đấu và cổ vũ trong giải bóng đá VINATA Cup, sự chuyên nghiệp khi làm việc ở văn phòng, sự gần gũi thân thiện giữa cán bộ, nhân viên...

Nhân dịp năm mới, xin chúc các anh chị và gia đình luôn có nhiều niềm vui, sức khoẻ, tình yêu thương và sự an lạc. Chúc các anh (chị) kỹ sư phòng Xây Dựng luôn có đôi bàn chân khoẻ, một khối óc sáng và một trái tim hồng, vượt nắng gió công trường để làm nên những công trình sống mãi cùng thương hiệu VINATA

Cao Lan Hương

Em là Cao Thị Lan Hương sinh ngày 13/10/1985. Em vào Vinata từ ngày 15/5/2008, hiện làm kế toán tại VP Dự án. Vẫn nhớ ngày đầu tiên vào Vinata thật bỡ ngỡ, chị Hà (kế toán) đưa đi các phòng để giới thiệu với mọi người mà lúc đó em cảm thấy rất lo lắng vì không nhớ được tên của ai cả và nhiều phòng ban quá. Thấm thoắt em đã gia nhập đại gia đình Vinata được 7 tháng, thời gian tuy không dài nhưng em cũng đã có những kỉ niệm thật đáng nhớ. Nhớ nhất là hôm được cùng cả công ty liên hoan kỉ niệm 15 năm ngày thành lập. Đó cũng là lần đầu tiên em được tham gia một lễ kỉ niệm tổ chức chu đáo và vui đến như vậy. Ấn tượng nhất là với anh Kim Dũng, không thể hình dung được một người hàng ngày hiền lành và làm việc nghiêm túc như anh ấy mà đến lúc vui chơi lại nhiệt tình "hết mình" như vậy (em phải học hỏi anh Kim Dũng rất nhiều!). Hôm đó em tham gia chơi trò "ăn táo", lúc chị Hương Thủy nhắc em chọn bạn chơi, em ko biết chọn ai cả vì lúc ấy em chưa quen anh nào. Chị Sâm đứng cạnh bảo em chọn anh Công Dũng, lúc anh ấy đi lên cạnh em rồi mà em vẫn không chắc đó có phải là anh Công Dũng - bạn chơi của mình không. Đến lúc chơi, em và anh Dũng chọn phải quả táo bị sâu nên không dám ăn, thế là thua cuộc (nhưng vẫn vui vì được biết thêm một thành viên nữa trong Vinata). Là một nhân viên mới, một người em, một người cháu trong đại gia đình VINATA em rất mong nhận được sự giúp đỡ của mọi người. "VINATA: our company, our family".

Lê Phương Liên

Minasan.Konnichiwa. Xin chào mọi người
Hajimemashite. Lần đầu tiên được gặp mặt.
Lien tomooshimasu. Yoroshiku onegaitashimasu. Em là Liên .Rất mong nhận được sự giúp đỡ của mọi người.

Em là Lê Phương Liên. Em tốt nghiệp chuyên ngành tiếng Nhật trường ĐH DL Phương Đông. Hiện nay em đang làm hành chính tại VP Dự án. Em vào Công ty ngày 1/4/2008.

Thấm thoát đã 8 tháng trôi qua. Chỉ vẻn vẹn trong 8 tháng ở công ty mà em đã được tham gia vào rất nhiều hoạt động của công ty. Có thể nói đối với em đó là những kỷ niệm không bao giờ có thể quên được . Đầu tiên phải kể đến đó là kỳ nghỉ mát tại Cửa Lò với những" trải nghiệm thú vị trên chiếc thuyền thúng" (sáng kiến thăm đảo của anh Kim Dũng phòng QS). Tiếp đó là lễ kỷ niệm 15 năm thành lập công ty, với những trò chơi sáng tạo và cực kỳ độc đáo (bản quyền của chị Thuỷ lớn - Phòng kế toán). Nhờ thắng trong trò chơi "mần chanh" cực kỳ hóc búa mà may có ban giám khảo nhân nhượng đã cho phép giảm độ nhạy cảm của trò chơi em mới giữ được phần thưởng cực kỳ hữu ích và dễ thương (chú rùa bông). Và còn rất nhiều rất nhiều những câu chuyện và những kỷ niệm thú vị nữa không thể kể hết và chỉ khi vào công ty em mới cảm nhận hết được ý nghĩ của khẩu hiệu "VINATA Our Company, Our Family". Là một nhân viên mới, một người em, một người cháu trong gia đình VINATA, em rất mong nhận được sự giúp đỡ của mọi người. "We are proud of VINATA".

Profile:
Họ tên: Lê Thị Phương Liên
Ngày tháng năm sinh: 17/11/1984
Nhóm máu: 0

" Làm vất vả, xả bằng ... cười"

có lẽ đó chính là bí quyết trẻ lâu của các Vinata-ers, cả Sếp cả quân, cả Nhật và Việt. VINATA News xin trân trọng giới thiệu với bạn đọc những Nụ cười VINATA mà các phóng viên ảnh nghiệp dư của chúng tôi đã chớp được vào những khoảnh khắc mà các người mẫu của chúng ta không ngờ nhất.

15 NĂM ANNIVERSAR

Đã gần 4 tháng trôi qua, kể từ ngày buổi dã ngoại kỷ niệm 15 năm ngày thành lập Công ty tổ chức tại Thác Đa Ba Vì, Hà Nội). Thế nhưng không ai là không cảm thấy dư âm của ngày vui đó với những niềm vui, đầy ắp iếng cười vẫn còn đọng lại trong mỗi người mãi cho đến tận ngày hôm nay. Chúng tôi một lần nữa muốn chia ẻ cảm xúc này với mọi người, đặc biệt là muốn chia xẻ với các anh các chị làm việc tại VINATA Hồ Chí Minh

Lê Doanh Yên - Phó TGĐ thứ nhất biểu khai mạc buổi lễ

Bác Naito - Trưởng đại diện VPĐD Taisei tại VN với phần "present" hết sức ngắn gọn gửi tới CBCNV VINATA

Chị Lê (kế toán trưởng) người vào VINATA ngay từ những ngày đầu thành lập.

VINATA LADIES BEAUTY AND IMPRESSION !!!

Các bạn xem chúng tôi muốn nói gì với các bạn...

y trưởng công trình CANON Nguyễn Trung Kiên đại diện cho thế hệ ATA bầy tỏ cảm xúc trong ngày lễ.

Hai vị Ban giám khảo này có trang phục bắt mắt quá - như những chú gà trống thành Goloa ý !!!

15 NĂM ANNIVERSARY

Trên tay MC Hương Thủy là bài thơ của bác NOZAWA (nguyên TGĐ) gửi tới toàn thể CBCNV trong ngày Lễ kỷ niệm 15 năm thành lập công ty VINATA

Ban giám khảo trông đáng yêu quá !

Tam ca: Việt Anh - Hùng "xoăn" - Thắng "NT" với bài hát VINATA truyền thống

Anh Yên trao phần thưởng cho 3 đội dành giải trong trò chơi hấp dẫn "Mần chanh"

"Dù ai đi ngược về xuôi, không quên hôm ấy ngả nghiêng - rượu cần"

Chị em cũng không thua kém các anh em trong "màn" thưởng thức món rượu cần

Các em trẻ trung, xinh đẹp với những slogant hấp dẫn trong trò chơi "Nhà đầu tư trẻ may mắn"

VINATA is always in our HEART !!!

VINATA NEWS

SỐ 24 1.2013

Happy new year

2013

ISO 9001 BUREAU VERITAS Certification

UKAS

Golden Dragon Award

2 **Ngày 7/2/2012: Khánh thành Nhà máy Sumi Việt Nam Wiring Systems - Giai đoạn 2**: Sau 9 tháng thi công (từ tháng 1/2011 đến 9/2011), Nhà máy Sumi Việt Nam Wiring Systems - Giai đoạn 2 (Khu CN Đồng Văn II, Hà Nam) với diện tích sàn **31.955** m^2 đã được khánh thành ngày 7/2/2012.

3 **Ngày 10/3/2012: Khởi công xây dựng Nhà máy Hitachi Cable - Giai đoạn 2 (Khu CN Tân Trường, Hải Dương)**: Nhà máy có diện tích sàn **13.322** m^2. Thời gian thi công từ 10/3/2012 đến 31/10/2012

4 **Ngày 17/3/2012 Đoàn TNCS HCM Công ty VINATA đã tổ chức chuyến đi từ thiện tại Trung tâm Bảo trợ xã hội Tỉnh Vĩnh Phúc**. Với sự ủng hộ của Đảng bộ, Công đoàn và sự đóng góp nhiệt tình của CBCNV VINATA, đoàn đã mang theo nhiều quà tặng gồm quần áo, chăn màn, đường sữa và các nhu yếu phẩm khác cùng tiền mặt, tổng trị giá hơn 30 triệu đồng, đem niềm vui và sự chân tình ấm áp đến những trẻ em mồ côi và người già không nơi nương tựa tại Trung tâm

5 **Ngày 18/4/2012 Lễ Khởi công xây dựng Nhà máy mới Công ty Quản lý Kyocera Việt Nam được tổ chức tại Khu CN Thăng Long II, Hưng Yên).** Đây là công trình lớn nhất trong năm 2012 của VINATA HN, diện tích sàn **89.034**m^2, thi công trong thời gian ngắn kỷ lục (từ 1/4/2012 đến 31/1/2013).

6 **Ngày 16/5/2012: Lễ Khởi công xây dựng Nhà máy số 2 NCI Việt Nam (Khu CN Nội Bài, Sóc Sơn, Hà Nội).** Công trình có diện tích sàn **1.255** m^2. Thời gian thi công từ 24/3/2012 đến 30/9/2012.

7 **Tròn 1 tháng sau ngày Khởi công xây dựng Nhà máy Kyocera Việt Nam, ngày 18/5/2012 đã diễn ra Lễ Khởi công xây dựng Nhà máy Enshu Việt Nam (Khu CN VSIP Bắc Ninh).** Đây là công trình lớn thứ 2 sau Kyocera với diện tích sàn**13.492** m^2, dự kiến hoàn thành vào 31/3/2013. Đây cũng là công trình được đánh giá tốt nhất về Hồ sơ quản lý chất lượng ISO 9001-2008 của Công ty trong năm 2012.

8 **Từ ngày 10/8/2012 đến ngày 12/8/2012: Hội nghị Công đoàn giữa nhiệm kỳ đã được tổ chức và thành công tốt đẹp tại Sapa** với sự tham dự của hơn 30 đoàn viên công đoàn ưu tú của cả 2 miền Nam - Bắc.

9 **Ngày 11/10/2012: Lễ Khởi công xây dựng Nhà máy mới Chi nhánh Hưng Yên của Công ty TNHH Gas Việt Nhật đã được tổ chức tại Khu CN Thăng Long II, Hưng Yên).** Thời gian thi công từ 1/10/2012 đến 31/1/2013.

11 **Ngày 2/11/2012:** Các chuyên gia đánh giá của Bureau Veritas Việt Nam, sau một ngày làm việc hết sức nghiêm túc tại Văn phòng và công trường của VINATA Hà Nội và VINATA HCM đã kết luận: Major NC : 0 và Minor NC: 0. Đây là kết quả tốt nhất trong các lần **Đánh giá định kỳ ISO 9001: 2008 tại Công ty,** chứng tỏ rằng Hệ thống QLCL tại VINATA theo tiêu chuẩn ISO 9001: 2008 vẫn được duy trì và thực hiện ngày càng nghiêm túc.

12 **Sau chuyến Về nguồn tại Nghĩa trang Trường Sơn - Thành cổ Quảng Trị năm 2011, năm nay Đảng bộ VINATA đã tổ chức về nguồn thăm Khu di tích cách mạng Tân Trào (Tuyên Quang) trong 2 ngày 17, 18/11/2012.** Đình và cây đa Tân trào, đình Hồng Thái, lán Nà Lừa (Tuyên Quang) -nơi Bác Hồ đã từng sống và làm việc, hồ Núi Cốc thơ mộng và các điểm du lịch huyền thoại trong quần thể Hồ Núi Cốc (Thái Nguyên) đã để lại cho mỗi đảng viên những ấn tượng xúc động sâu sắc.

Một số sự kiện tại **VINATA HCM**

Các công trình đã hoàn thành

- Ngày 30/8/2012, bàn giao công trình Nhà máy TIGER Việt Nam.
- Ngày 30/07/2012, bàn giao công trình Nhà máy FINEC Việt Nam
- Ngày 30/11/2012, bàn giao công trình Nhà máy ACROWEL Việt Nam

Các công trình mới khởi công

- Ngày 04/03/2012 khởi công xây dựng công trình Nhà máy Acrowel Việt Nam tại Khu công nghiệp Long Thành, Đồng Nai (diện tích xây dựng : 16,560 m^2)
- Ngày 03/07/2012 khởi công xây dựng công trình Nhà máy DNP Việt Nam tại Khu công nghiệp Mỹ Phước 3, Bến Cát, Bình Dương (diện tích xây dựng : 6,053 m^2)

Hoạt động công đoàn

- Công đoàn VINATA HCM tổ chức thành công 2 kỳ nghỉ cho cán bộ, công nhân viên tại Long Hải từ ngày 24-26/5/2012 và Đà Nẵng 31/5 – 03/06/2012.

Tháng chín ở miền Nam là mùa mưa, thường có những cơn mưa bất chợt, mưa rất to, nhưng cũng có những ngày nắng đổ lửa, không giống như cái nắng dịu dàng của mùa thu miền Bắc. Hôm ấy là một ngày nắng như thế. Trước đó mấy tuần, một hôm chú Hùng bảo sẽ tổ chức cho các chị em văn phòng đi tham quan nhà máy Finecs tại khu công nghiệp VSIP I, Bình Dương. Ai cũng háo hức, mong chờ ngày này. Và thế là, đúng 11h trưa thứ 7 ngày 08/09/2012, tạm rời xa văn phòng quen thuộc, đoàn chúng tôi gồm bảy người khởi hành đi Bình Dương.

Các chị em cũng tuân thủ qui định an toàn như các anh kỹ sư đấy chứ !!!

CÔNG TRƯỜNG, MỘT CHUYẾN ĐI

Giây phút hô "xung phong" chuẩn bị ra công trường !!!!!

Xe bon bon rời khỏi thành phố, nhà cửa hai bên đường thưa thớt dần. Bên ngoài, nắng gay gắt như thiêu như đốt nhưng trong xe tiếng nói cười rộn rã vang lên không dứt. Sau bữa cơm trưa, đoàn đến tham quan công trình xây dựng Nhà máy DNP, tại khu công nghiệp Mỹ Phước, Bình Dương. Anh Lễ kỹ sư an toàn và anh Thái kỹ sư giám sát thi công dẫn chúng tôi vào khu vực văn phòng tạm. Tuy khu vực này đã được lắp máy lạnh, nhưng cũng không xua hết nổi cái nóng hầm hập trên mái tôn phả xuống. Các chị lớn đã quen với công trường, nên chỉ ngồi trò chuyện cùng các anh kỹ sư. Riêng chúng tôi ít khi được xuống công trường, nên rất tò mò, đi xem chỗ này một tí, chỗ kia một tí, miệng hỏi không ngừng. Trong lúc các chị em còn quanh quẩn trong khu vực văn phòng tạm, chú Hùng đã nhanh chóng đi xem xét một vòng công trường. Khi chú quay lại đã thấy mọi người mang đồ bảo hộ đầy đủ, sẵn sàng ra công trường. Vừa được khởi công cách đây không lâu, công trình hiện đang vào giai đoạn làm móng. Những vồng đất đỏ được xúc lên cao, tạo ra những hố sâu để từ đó nền móng vững chắc cho cả nhà máy được hình thành.

Nếu chỉ ngồi trên văn phòng, phụ trách việc thanh toán cho các thầu phụ và nhập dữ liệu vào máy tính thì có lẽ chúng tôi không thể hình dung ra những nội dung công việc mà mình đã nhập. Có đi thực tế xuống công trường mới hiểu thế nào là công việc đà kiềng, đào móng, công tác bảo quản nguyên vật liệu tại công trường … Nhà thầu phụ Tân Kiến Tạo phụ trách công tác bên ngoài là làm những gì, nhà thầu AQA phụ trách phần xây dựng thì công việc ra sao … Ôi rất nhiều điều lạ lẫm đối với một người làm cho công ty xây dựng hơn năm năm mà bây giờ mới hình dung ra, cứ như đứa trẻ mới chập chững bước vào ngôi trường mới với những điều mới lạ.

Cùng chăm chú nghe các anh kỹ sư nói về công việc đà kiềng, làm móng!!!!!

Kết thúc chuyến tham quan, trên đường trở về xảy ra một sự cố mà có lẽ không ai trong chúng tôi có thể quên được. Mọi người đang vui vẻ trò chuyện thì đột ngột xe hư ngay giao lộ Đinh Bộ Lĩnh và Nguyễn Xí. Ai cũng hoảng hốt, chỉ mỗi mình anh Thành tài xế cố gắng loay hoay tìm cách cho xe nổ máy nhưng chiếc xe dường như không chiều lòng người, vẫn nằm im trơ trơ ra giữa đường. Ngay lúc đó, anh cảnh sát giao thông đi qua bảo chúng tôi phải tấp vào lề nếu không sẽ gây ùn tắc vì ngay ngã tư đèn xanh, đèn đỏ giờ cao điểm. Thế là mấy chị em "chân yếu tay mềm" đành lặn lội xuống phụ anh Thành đẩy xe vào lề. Mặc dù khá mệt nhưng các chị em ai cũng vui vẻ vì đây đúng là một tình huống bên lề ngoài dự kiến trong chuyến tham quan.

Cùng lưu lại bức ảnh kỷ niệm tại nhà máy Kubota !!!

Chuyến tham quan đã để lại trong lòng chúng tôi nhiều cảm xúc mới lạ và thú vị, đã giúp chúng tôi có cơ hội hiểu được công việc thực tế tại công trường đồng thời đây cũng là dịp để các anh chị em có cơ hội giao lưu học hỏi lẫn nhau, cũng là dịp để các chị em chúng tôi có những giờ phút thư giãn khá thú vị trong công việc.

THIẾT THỰC *Từ những* PHONG TRÀO THI ĐUA

Những năm qua Công ty đã trưởng thành và phát triển từng bước vững chắc, bằng chứng nhiều năm gần đây công ty nhận được giải thưởng Rồng vàng của độc giả Thời báo kinh tế bình chọn là đơn vị có phong cách kinh doanh và dịch vụ tốt trong lĩnh vực xây dựng. Với tinh thần đổi mới, bám sát yêu cầu, nhiệm vụ chính trị của đơn vị, Công đoàn Vinata đã từng bước cụ thể hóa thành chương trình trong chỉ đạo phong trào CNVCLĐ đi vào chiều sâu, đem lại hiệu quả thiết thực.

Phong trào Thi đua là một phần hoạt động của Công đoàn, luôn đặt mục tiêu phấn đấu lập thành tích chào mừng các ngày lễ đặc biệt trong năm (ngày thành lập Công ty, thành lập Đảng, Quốc tế Lao Động, Quốc Khánh...) được gắn với phương châm **" Phát huy sáng kiến cải tiến kỹ thuật " phấn đấu đạt mục tiêu " An toàn-Chất lượng-Tiến độ-Hiệu quả"** của công trình. Công đoàn VINATA kết hợp với Đoàn TN, BCH các công trình tổ chức 13 đợt thi đua sôi nổi tại các dự án trọng điểm của Công ty, được toàn thể CBCNV tham gia và hưởng ứng tích cực. Các nội dung, hình thức thi đua được gắn liền với mục tiêu, nhiệm vụ riêng, phù hợp với mục tiêu từng dự án, hướng đến là năng suất, sáng tạo làm cho mọi người hăng say, ý thức hơn, đoàn kết hơn. Trong quá trình phát động thi đua, CĐ cùng với BCH và đoàn thể thường xuyên gần gũi động viên, đánh giá từ mục tiêu, tiêu chí thi đua qui định để tìm ra những nhân tố tích cực, động viên kịp thời bằng những phần thưởng tinh thần hoặc hiện vật ý nghĩa theo tuần, tháng và suốt quá trình thực hiện dự án. Năng suất lao động, chất lượng công trình được nâng lên, an toàn vệ sinh lao động tốt hơn, tiến độ công trình được đảm bảo. Ngoài ra phong trào thi đua còn có tác dụng giáo dục CNVCLĐ nâng cao trình độ chuyên môn, rèn luyện tay nghề kỹ năng làm việc. Họ hiểu rằng mỗi hạng mục công việc mà mình đang tham gia thực sự có tính chất, ý nghĩa rõ rệt, họ phấn khởi làm việc với tinh thần cống hiến và nhiệt tình.

Qua mỗi đợt thi đua BCH CĐ, kết hợp với BCH công trình tổng kết, rút ra những mặt mạnh yếu để hoàn thiện hơn cho những đợt thi đua mới. Nhiều tập thể, cá nhân sau một năm lao động, thông qua sự cống hiến, nỗ lực trong phong trào thi đua đã trưởng thành vượt bậc, được Lãnh đạo Công ty ghi nhận, đề nghị lên cấp trên tặng nhiều danh hiệu thi đua cấp Tổng công ty, Bộ Xây dựng…

Hà Nội, tháng 8/2012
Dương Công Bái
Chủ tịch Công đoàn

HOT BOY | GIRL GENTLEMAN | LADY 2012

HOT Girl

Nguyễn Thị Hồng Hoa

Sinh nhật vào một ngày khá đặc biệt 11/11, tốt nghiệp ĐH Tài chính kế toán HN năm 2001, ngày 6/9/2001, em Nguyễn Thị Hồng Hoa trở thành nhân viên chính thức tại Phòng Kế toán VINATA sau thời gian hai tháng thực tập tốt nghiệp.

Giọng nói ngọt ngào, phong cách thời trang rất xì-tin, nhiều năng khiếu, luôn có mặt trong mọi tiết mục văn nghệ, sự kiện của Công ty như liên hoan cuối năm, khởi công, động thổ … Cũng không thiếu mặt trong các phong trào bóng bàn, cầu lông, khiêu vũ, yoga… Trong công việc luôn cẩn thận, chính xác đến độ tất các các anh Project Managers đều rất ngại phải nhận lại những tập chứng từ dán đầy bướm vàng, một style quen thuộc rất "Hồng Hoa".

Việc em lên xe hoa 7 năm trước cùng một anh bộ đội có thể đã để lại những tiếng thở dài tiếc nuối cho một số anh kỹ sư xây dựng, kiến trúc sư của VINATA. Phụ nữ vốn sợ thời gian, điều đó có vẻ không đúng với em Hoa. Xin chúc mừng em, bởi cho đến tận bây giờ, theo một khảo sát và thăm dò ý kiến bí mật của BBT, em vẫn duy trì được độ HOT

HOT Boy

Trần Lê Anh Thái

Sinh năm1982, tốt nghiệp Đại học kiến trúc Hà Nội, trở thành nhân viên VINATA ngày 11/2/2005 và giành giải Quán quân VINATA Idol năm 2010 với tiết mục song ca ấn tượng Vùng trời bình yên.

Có thể bốc lửa với Rock nhưng lại chơi được piano, thích nghe nhạc, đọc sách, xem phim tình cảm, yêu trẻ con, thích chụp ảnh, biết nấu ăn nhưng cũng ham mê và thành thạo các công nghệ viễn thông hiện đại, nick ở nhà là "Anh Nhất", vì là anh cả của tận... 21 đứa em. Cho đến thời điểm này, bạn Trần Lê Anh Thái vẫn có tên trong danh sách "Lính phòng không".

Tam thập nhi lập. Chúc Hot Boy của chúng ta chia tay tuổi 30 năm nay sẽ có thêm nhiều bước tiến thật HOT.

Sau khi bỏ qua một loạt ứng viên suýt soát trứng gà trứng vịt, danh hiệu Hot Boy năm nay thuộc về bạn Trần Lê Anh Thái (Kiến trúc sư thuộc Phòng Thiết kế và Điều phối dự án.)

HOT Gentleman

Nguyễn Sơn Hải

Sinh năm 1971, nhưng vẫn tuổi Canh Tuất, thuộc diện văn võ song toàn, đam mê update các công nghệ hiện đại, ở tuổi 41, anh Sơn Hải được bổ nhiệm giữ chức Phó Tổng Giám đốc thứ nhất (trẻ nhất trong lịch sử VINATA) sau gần 18 năm gắn bó, trong đó có một năm thực tập tại Nhật Bản theo học bổng của AOTS.

Hoàn toàn trál ngược với năm 2011, danh hiệu Hot Gentleman năm nay được BBT lựa chọn cực kỳ dễ dàng, bới anh Nguyễn Sơn Hải năm nay hoàn toàn không có kỳ phùng địch thủ.

Đã từng lăn lộn tại các công trình trong Nam, ngoài Bắc, anh rất thấu hiểu và luôn tạo điều kiện làm việc và sinh hoạt tốt nhất cho anh em trên công trường.

Với mong ước cháy bỏng đưa VINATA trở thành nhà thầu xây dựng hàng đầu Việt Nam và vươn ra thị trường quốc tế, anh đã tiếp tục cải tiến và hoàn thiện bộ máy quản lý một cách triệt để, điều hành hiệu quả trên 50 dự án xây dựng với doanh thu kỷ lục trên 100 triệu USD, chuẩn hoá hệ thống biển hiệu, hệ thống văn phòng tạm, trang thiết bị bảo hộ AT-VSLĐ trên tất cả các công trường để tiến tới xây dựng hệ thống nhận diện thương hiệu VINATA, xốc lại hoạt động của Hội đồng Bảo hộ lao động …. Đó mới chỉ là một phần những gì mà anh đã làm được sau gần một năm nhậm chức.

Khép lại năm 2012, lần đầu tiên VINATA có một ngày hội thể thao mà anh là người khởi xướng với trận Chung kết VINATA-Cup tại SVĐ Quốc gia Mỹ Đình, đặc biệt khác hẳn mọi năm là trận đấu giữa 2 đội cổ động viên mà tất cả mọi nhân viên đều có thể tham gia. Sự kiện này đáp ứng sự mong mỏi của các thế hệ lãnh đạo VINATA về một mái nhà VINATA, văn hoá VINATA, sự gắn kết của các thành viên trong gia đình VINATA.

Bí quyết thành công được anh không ngại ngần chia sẻ: Đó là những cộng sự tâm huyết và một hậu phương vững chắc, một tổ ấm sắc màu, nơi anh có người vợ hoạ sĩ tài hoa và đảm đang cùng những đứa con thông minh, kháu khỉnh…

HOT Lady

Quách Thị Thu Thuỷ

Chị không thích nói nhiều về mình. Ngay cả khi được BBT thông báo về danh hiệu này chị cũng băn khoăn tìm cách từ chối.

Làm việc tại VINATA từ 13/6/1994, được bổ nhiệm giữ chức Kế toán trưởng Chi nhánh TP HCM 1/9/2012, vốn là con gái gốc Bắc, chị Quách Thị Thu Thuỷ luôn thích cái gì đó nhẹ nhàng, đôi lúc cũng hay lãng mạn. Là người có vẻ hơi cổ điển, thích những bài hát của Trịnh Công Sơn hay những bản nhạc của các nhạc sĩ cũ chứ không thể nghe được những bản nhạc bây giờ. Một số người có thể thấy buồn cười và ngạc nhiên khi thấy chị vẫn sử dụng chiếc xe Dream II mua cách đây hơn 15 năm. Chị bảo "Chẳng phải gì đâu, đơn giản là thấy vẫn OK nên giờ vẫn chưa đổi xe. Biết đâu tháng sau, năm sau ..."

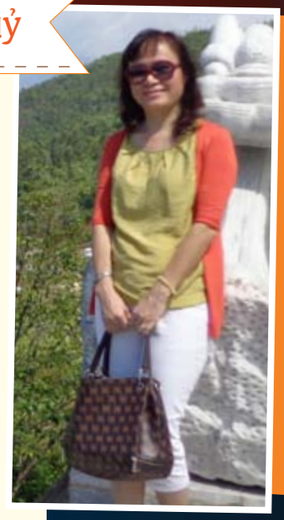

Chị tâm sự rằng. "trong công việc mình được đánh giá tốt có lẽ do nhiệt tình và làm được việc. Thực ra thì mình làm việc ở Vinata lâu lắm rồi, chỉ một năm sau ngày Vinata thành lập tới giờ. Theo style của các anh admin Nhật thì làm đủ thứ từ kế toán, hành chánh đến thuế, hợp đồng, nhập hàng ... Nhận sự ít nên có lúc kiêm hết mọi việc. Chắc với nhiều người cũng vậy thôi, làm nhiều việc tuy bận nhưng vui mà"

Chúc Hot Lady năm 2012 của VINATA mãi duy trì được phong độ của một mùa xuân dịu dàng mà thật rực rỡ và ấm áp!

BAN BIÊN TẬP, CHUYỆN BÂY GIỜ MỚI KỂ

Trong quá trình chuẩn bị tư liệu cho số báo, BBT nhận được khá nhiều tin bài qua emai. Sáng 15/12/2012 chị Hà nhận được một email từ bạn xdscdf fdvsfdvsd (!!!) gửi lúc 19h27 ngày 14/12/2012, nội dung thế này:

Thư gửi đi rồi, đợi hồi âm.
Một ngày ròng rã vẫn bặt tăm
Được? Không? Hay? Dở? Đang phải xét!
OK - một tiếng. Thấy yên tâm.
(Cám ơn tiếng OK của chị)

Chị Hà trả lời ngay lập tức 😀:

Mỗi ngày mail đến có cả trăm
Account là lạ, nhảy vào Junk (Junk mail)
XD… mau mau về đổi nick
Lần sau vẫn thế, chị xoá nhầm
😀😀😀

Chiều 15/12, 16h21 câu trả lời của XD… là:
Chị nhắc không thì chẳng nhớ ra.
Tài khoản trong nhà Vinata.
Từ lâu đã định mà quên khuấy.
Việc này, thôi lại quấy chị Hà!

Câu trả lời ứng khẩu tiếp theo này ko phải của chị Hà, mà là của một thành viên VIP của BBT nhé:

Đã được nhắc rồi, chớ có quên
Công ty, thương hiệu phải gắn liền
Làm ngay, không kẻo teo quyền lợi
Thưởng giảm, Xuân buồn, Tết mất hên !

Và đây, những dòng đáp lễ của bạn xdscdf fdvsfdvsd (Đố mọi người đoán được bạn ấy là ai! Đúng là botay.com với các loại nick😀!

Đã được nhắc rồi, chẳng dám quên.
Thương hiệu công ty vẫn gắn liền. (trên mũ áo).
Riêng một anh mail là còn thiếu.
Thứ Hai nhờ chị một chút phiền.
Thưởng Tết cuối năm hi vọng khá.
Lương tăng "đôi chục" dạ mãn viên.
Năm mới mong chờ nhiều cái mới.
Ai ai cũng được sướng như tiên!!!!

NGÀY HỘI THỂ THAO

Trong cái giá lạnh của ngày cuối năm 2012, SVĐ Quốc Gia Mỹ Đình thực sự được hâm nóng bởi trận chung kết VINATA CUP-2012 giữa hai đội Hành chính và QC1. Đây là điểm nhấn của Ngày hội thể thao đón chào năm mới 2013, một sự kiện thường niên nhưng năm nay được tổ chức hết sức đặc biệt bởi sự phối hợp giữa Ban giám đốc và Công đoàn VINATA. Với mục đích tạo sân chơi giao lưu và nâng cao tinh thần rèn luyện sức khỏe cho toàn thể cán bộ, nhân viên, ngày hội đã diễn ra thành công tốt đẹp. Những người có mặt tại SVĐ Mỹ Đình hôm đó đã trải qua những cảm xúc hồi hộp đến nghẹt thở. Mười bốn cầu thủ trên sân, được tiếp sức bởi tiếng hò reo cổ vũ không ngừng của các cổ động viên nhiệt tình, đã tạo nên một trong những trận đấu hấp dẫn và kịch tính nhất trong lịch sử giải đấu.

May mắn đã thuộc về Đội Hành chính khi vượt qua được QC1 với tỷ số 3-1 để giành chức vô địch và giữ cúp luân lưu vĩnh viễn. Ngày Hội thể thao đón chào năm mới 2013 khép lại với trận giao hữu thật tuyệt vời của các thế hệ vàng bóng đá VINATA cùng các cổ động viên không thể thiếu của các đội và bữa tiệc đứng thật đông vui, ấm áp. Điều quan trọng hơn cả là mọi người đều đã có những giây phút tuyệt vời bên nhau.

THỂ THAO

GIAO HỮU

CHUNG KẾT

Niềm vui của anh Đỗ Hoài Nam (kỹ sư điện) người may mắn nhất trong phần Lucky Draw khi nhận chìa khóa YAMAHA JUPITER trị giá 25.900.000 đ (quà tặng của văn phòng đại diện TAISEI Việt Nam)

Tặng giấy khen cho các nhân viên xuất sắc năm 2011

Chủ tịch công đoàn Dương Công Bái trao 2 giải nhất: 2 tủ lạnh SANYO cho anh Trần Đình Thọ và bạn Nguyễn Việt Hùng

Cặp đôi MC ăn ý Khánh Ngọc và Minh Tuấn

Chị Vũ Thanh Huyền VP TAISEI và anh Phạm Anh Toàn phòng QC là 2 người may mắn rinh TV Sony Bravia về nhà

Máy ảnh SONY-16.1 Mpx đã tìm được chủ -Anh Nguyễn Sỹ Tuấn (tổ bảo vệ)

Chị Phùng Thị Lý (canteen) may mắn nhận tủ lạnh PANASONIC 255 lít

Anh Chu Thanh Quang: Bà xã chắc vui lắm đây, tủ lạnh to thế này cơ mà

Tiết mục dự thi VINATA Idol của cặp đôi Trần Lê Anh Thái và Dương Thị Thanh Thủy (phòng DC)

VINATA HCM PARTY

Mr. Hùng chúc mừng năm mới

Giải Lady năm nay vẫn tiếp tục để tưởng nhớ Mr. Shimizu

Mr Kuwabara tổng kết hoạt động trong nămVà trao thưởng cho nhân viên xuất sắc

Cùng nâng ly và 1…2…3…Happy New Year!

Eo ôi… sao mà khó dữ vậy nè trời? :(

Trò chơi đầu tiên: ôm bom …í nhắm… ôm bia, ai cũng cố gắng ôm thật nhiều

Chầm chậm nào, kẻo quả quất rơi mất

Trận chiến thứ 2: Nào cùng nhau bịt mắt… bắt sâu

Sâu ở khắp mọi nơi và người chơi thật là vất vả

Xen lẫn các trò chơi là bốc thăm trúng thưởng, người mở hàng may mắn năm nay là Mr. Cù Văn Phước

Và người may mắn nhất được đích thân bác Kuwabara bốc thăm và trao giải nhất là…… Mr. Lưu Quốc Minh

Kết thúc một năm đã qua, chào mừng một năm mới tràn đầy niềm vui. Nụ cười vẫn còn mãi trên khuôn mặt của mỗi người đến hết buổi tiệc. Chào 2011 nhé, VINATA HCM sẽ viết tiếp một năm mới thành công hơn

VINATA NEWS

Số 25 1.2014

2014

HAPPY NEW YEAR

ISO 9001 BUREAU VERITAS Certification

UKAS QUALITY MANAGEMENT 008

Golden Dragon Award

THEO DÒNG **SỰ KIỆN**

VINATA nhận giải thưởng Rồng Vàng năm 2012

Ngày 16/3/2013, Công ty VINATA vinh dự nhận giải thưởng Rồng Vàng năm 2012 với danh hiệu "Best Business Style" do độc giả Vietnam Economic Times và Thời báo Kinh tế Việt Nam bình chọn. Đây là lần thứ 9 VINATA nhận giải thưởng cao quý này.

Lễ khởi công Dự án Xây dựng nhà phụ trợ Panasonic Việt Nam

Ngày 11/01/2013, lễ khởi công Dự án Xây dựng nhà phụ trợ Panasonic Việt Nam đã được tổ chức tại Khu công nghiệp Thăng Long, Đông Anh, Hà Nội.

Bí thư Đoàn TNCSHCM VINATA nhận Giải thưởng Bí thư Đoàn xuất sắc toàn quốc

Ngày 25/3/2013, bí thư Đoàn TNCSHCM VINATA - Lương Minh Hùng là một trong 82 Bí thư Đoàn cơ sở được Trung ương Đoàn trao tặng danh hiệu "Bí thư đoàn xuất sắc toàn quốc". Đây là điều đặc biệt có ý nghĩa với bí thư Lương Minh Hùng nói riêng và Đoàn TNCSHCM VINATA nói chung, tô đậm thêm mốc son 20 năm chặng đường phát triển của Liên doanh VINATA.
Từ ngày 2/5/2013 đến ngày 14/5/2013, đồng chí Lương Minh Hùng đã tham gia chuyến "Hành trình tuổi trẻ vì biển đảo quê hương" do TƯ Đoàn TNCS HCM tổ chức, thay mặt CBCNV VINATA tặng quà quân và dân huyện đảo Trường Sa.

Hoạt động từ thiện của Đoàn TNCSHCM VINATA tại Hòa Bình

Ngày 30/3/2013, Đoàn TNCSHCM VINATA đã tổ chức hoạt động từ thiện tại Trung tâm Bảo trợ Xã hội tỉnh Hoà Bình.

Họp Hội đồng thành viên

Ngày 28/03/2013 kỳ họp thường niên của Hội đồng thành viên Công ty VINATA được tổ chức tại Vinaconex Tower (34 Láng Hạ, Hà Nội).
Tại cuộc họp, hội đồng thành viên đã thông qua Báo cáo tài chính năm 2012, Kế hoạch kinh doanh năm 2013 và các vấn đề liên quan.

Đại hội Đoàn TNCSHCM VINATA

Ngày 30/3/2013, Đại hội Đoàn TNCSHCM VINATA đã diễn ra tại Hòa Bình. Đại hội đã bầu BCH nhiệm kỳ V (2013-2015) gồm các đồng chí:
Lương Minh Hùng (Bí thư); Nguyễn Hương Thủy (Phó Bí thư); Lâm Văn Trường; Hoàng Lê Tuấn Linh; Phạm Hoài Linh; Trần Việt Thành; Đinh Quang Trung.

VINATA vinh dự được chủ tịch nước trao tặng Huân chương lao động hạng ba

Ngày 02/05/2013, Chủ tịch nước Trương Tấn Sang đã ký Quyết định số 817/QĐ-CTN về việc trao trặng Huân chương lao động hạng ba cho Công ty VINATA vì những thành tích xuất sắc, góp phần vào sự nghiệp xây dựng Chủ nghĩa xã hội và bảo vệ Tổ quốc. Lễ đón nhận Huân chương lao động hạng ba đã được tổ chức cùng ngày với lễ kỷ niệm 20 năm thành lập công ty (21/06/2013).

Lễ kỷ niệm 20 năm Ngày thành lập công ty

Ngày 21/6/2013, tại Khách sạn Melia Hà Nội, Công ty VINATA đã long trọng tổ chức Lễ kỷ niệm 20 năm Ngày thành lập công ty và đón nhận Huân chương Lao động hạng ba. VINATA đã vinh dự được đón Ông Đinh La Thăng (Ủy viên TW Đảng, Bộ trưởng Bộ Giao thông Vận tải), bà Trần Thị Hà (Thứ trưởng Bộ Nội vụ, Trưởng ban Thi đua khen thưởng Trung Ương), ông Cao Lại Quang (Thứ trưởng Thường trực Bộ Xây dựng), ông Yasuaki Tanizaki (Đại sứ đặc mệnh toàn quyền Nhật Bản tại Việt Nam), Ông Vũ Mão (Nguyên Chủ nhiệm Văn phòng Quốc Hội, Chủ nhiệm Ủy ban đối ngoại của Quốc Hội), Ông Võ Hồng Phúc (Nguyên Bộ trưởng Bộ Kế hoạch - Đầu tư), Ông Nguyễn Mạnh Kiểm (Nguyên Bộ trưởng Bộ Xây dựng), Ông Ngô Thịnh Đức (Nguyên Thứ trưởng Bộ Giao thông vận tải, Chủ tịch Hội Cầu - Đường Việt Nam), Ông Đỗ Nhất Hoàng (Cục Trưởng Cục ĐTNN - Bộ KHĐT), Ông Mutsuya Mori trưởng đại diện văn phòng JICA tại Việt Nam, đại diện các Cơ quan chức năng Trung Ương và TP Hà Nội, đại diện của hơn 200 nhà đầu tư nước ngoài tại Việt Nam là những khách hàng truyền thống và các thế hệ lãnh đạo của Vinaconex, VINATA trong 20 năm qua.

Kỷ niệm 20 năm thành lập là mốc son quan trọng đánh dấu bước đi của công ty VINATA trên con đường phát triển, cũng là năm tập đoàn TAISEI tròn 140 năm tuổi, Tổng Công ty VINACONEX cán mốc 25 năm và Chính phủ hai nước kỷ niệm 40 năm quan hệ hợp tác Việt Nam - Nhật Bản . Hy vọng rằng với những nỗ lực không ngừng của mình, VINATA cùng với các đối tác sẽ vững bước hơn nữa, có thêm nhiều thành công mới, đóng góp nhiều hơn nữa cho sự phát triển kinh tế - xã hội của Việt Nam.

Lễ kỷ niệm 20 năm ngày thành lập Công ty cũng được chi nhánh TP.Hồ Chí Minh tổ chức vào ngày 20/06/2013 tại khách sạn Nikko Sài Gòn.

Lễ khởi công Xây dựng nhà máy Toin Vietnam

Ngày 05/05/2013, lễ khởi công Dự án xây dựng nhà máy Toin Vietnam được tổ chức Khu công nghiệp Mỹ Phước 3, tỉnh Bình Dương.

Lễ khởi công Dự án mở rộng nhà máy Denso Việt Nam, giai đoạn 3

Ngày 12/07/2013, lễ khởi công Dự án mở rộng nhà máy Denso Việt Nam, giai đoạn 3 đã được tổ chức tại Khu công nghiệp Thăng Long, Đông Anh, Hà Nội. Dự án dự kiến được hoàn thành trước ngày 28 tháng 2 năm 2014.

Lễ khởi công Dự án Tomoku

Ngày 11/08/2013, lễ khởi công Dự án xây dựng nhà máy Tomoku Vietnam được tổ chức Khu công nghiệp Mỹ Phước 3, tỉnh Bình Dương.

Lễ khởi công Xây dựng Khu nhà Xưởng và Kho bãi Yusen Đình Vũ

Ngày 25/12/2013, Lễ khởi công Xây dựng Khu nhà Xưởng và Kho bãi Yusen Đình Vũ đã diễn ra tại Khu công nghiệp Đình Vũ, Đông Hải 2, Hải An, thuộc Khu kinh tế Đình Vũ, Hải Phòng. Dự án dự kiến sẽ được hoàn thành trước ngày 30 tháng 10 năm 2014.

20th Anniversary - Hà Nội

Ban biên tập VINATA NEWS xin trân trọng giới thiệu cùng bạn đọc một số hình ảnh tại Lễ kỷ niệm 20 năm ngày thành lập Công ty và đón nhận Huân chương lao động hạng ba tổ chức ngày 21/06/2013 tại Hà Nội và ngày 20/06/2013 tại TP.Hồ Chí Minh.

140TH ANNIVERSARY
TAISEI
25TH ANNIVERSARY
20th Anniversary
LỄ KỶ NIỆM
20 NĂM NGÀY THÀNH LẬP CÔNG TY VINATA VÀ ĐÓN NHẬN HUÂN CHƯƠNG LAO ĐỘNG HẠNG 3
20th Anniversary of VINATA and Reception of Third Rank Labor Medal

Internal 20th Anniversary Activities

Chúng tôi đã cùng nhau đón chào dấu mốc quan trọng này của Công ty bằng những tràng pháo tay, bằng tiếng hát, bằng những nụ cười và những cái nắm tay ở hai đầu đất nước.

Phòng Đấu thầu & CBDA

Phòng HC - Nhân sự

Phòng TC - Kế toán

Phòng QC

Phòng TK và DPDA

Trung tâm CS

Toàn thể nhân viên

Triển lãm ảnh 20 năm

Thế hệ trẻ tri ân những người đi trước

Toàn thể nhân viên VINATA HCM

Gameshow 3 "Vũ điệu sôi động"

Song ca Bắc - Nam với ca khúc "Lời của gió" của Ms. Hương Thủy và Mr. Ngọc Điện

Sinh Nhật Tuổi 20

Tháng Tám mùa thu em sinh ra
Đến nay đã hai chục mùa hoa
Công việc em theo nghề xây dựng
Tên em rất đẹp VINATA.

Khi bình, khi lắng, khi thăng hoa,
Công trình trải khắp nước Nam ta.
Phấn đấu đi lên cùng đất nước,
Đẹp thay thương hiệu VINATA.

Hai mươi tuổi đẹp vô ngần,
VINATA đã bao lần đổi thay.
Mặc cho sự vật vần xoay,
VINATA vẫn từng ngày đi lên.
Dấu gian khó, dấu ưu phiền
Công trình, nhà máy mọc lên đều đều.
Ngôi nhà chung thật thân yêu
Cùng nhau chia sẻ bao điều yêu thương.
Hai mươi năm một chặng đường
VINATA đã có thương hiệu rồi
Cùng nhau phấn đấu bạn ơi
Giữ cho thương hiệu đời đời phồn vinh.
Hai mươi năm trọn nghĩa tình
VIỆT NAM - NHẬT BẢN, mối tình đậm sâu.

Bắc Ninh, 30/4/2013
Hà Vĩnh Thắng

Lê Thị Lê (Nguyên Kế toán trưởng - Chủ tịch BCH Công đoàn, Cố vấn tài chính)

Thời gian trôi qua thật nhanh ! Hai mươi năm qua các thế hệ CBCNV VINATA đã làm được rất nhiều để có được một VINATA như ngày hôm nay. Chặng đường phía trước sẽ còn nhiều cơ hội và thách thức hơn thế nữa. Tin tưởng rằng thế hệ trẻ của VINATA hôm nay sẽ làm nhanh hơn, nhiều hơn, tốt hơn nữa cho mái nhà chung VINATA. Con hơn cha là NHÀ có phúc ☺

Là một trong những người đã gắn bó với VINATA trong suốt 20 năm qua, họ đã chia sẻ những gì cùng đồng nghiệp tại dấu mốc quan trọng này của Công ty.

Lê Thu Thủy (Kế toán trưởng, Giám đốc Tài chính)

Nhiệt huyết, nỗ lực và tình yêu VINATA trong tôi vẫn như những ngày đầu tiên đi làm cách đây 20 năm. Tôi tin và trông đợi các bạn trẻ cũng sẽ cống hiến hết mình cho VINATA như thế hệ chúng tôi. Chúng ta hãy sát cánh bên nhau, tiếp tục xây dựng một VINATA phát triển bền vững, thành công hơn nữa trên thị trường xây dựng Việt nam và vươn ra thế giới.

Phạm Anh Tuấn (Lái xe, đội trưởng Đội xe phục vụ)

Với tôi VINATA thực sự như là gia đình thứ 2. Ở đây tôi thấy mình trưởng thành hơn theo thời gian công tác . Những kỉ niệm về công việc cũng như cuộc sống hàng ngày. Và tình cảm, sự đoàn kết của mọi người đã làm tôi gắn bó hơn 20 năm qua và bản thân tôi sẽ tiếp tục cống hiến cho sự thành công của VINATA.

Đỗ Đăng Khoa (Nguyên lái xe trắc-fooc, bảo vệ)

20 năm được sống và làm việc tại VINATA có biết bao kỷ niệm thăng trầm, buồn vui xen lẫn. Nhưng tôi luôn tự hào vì Công ty có những con người tư duy tốt, hành động đúng, có trái tim nhiệt huyết và tấm lòng bao dung, luôn coi Công ty là nhà, xây dựng, vun đắp cho Công ty ngày càng lớn mạnh. Hiệu quả là mỗi năm tổng kết lại có thêm nhiều ánh sao. Chúc Công ty ngày càng gặt hái được nhiều thành công.

Nguyễn Hữu Thắng (Nguyên lái xe - Bảo vệ)

Trong suốt 20 năm gắn bó với VINATA thân yêu, giờ đây đứng trước dấu mốc quan trọng này tôi có rất nhiều cảm xúc khó tả. Trải qua 20 năm công tác, tôi luôn tự hào và hãnh diện vì làm việc tại một công ty quốc tế. Tôi xin chân thành cảm ơn sự hợp tác giúp đỡ của tất cả bạn bè. Chúc cho đại gia đình VINATA của chúng ta phát triển ngày một lớn mạnh.

Nguyễn Duy Tuân (Lái xe)

20 năm - một chặng đường dài gắn bó của tập thể CBCNV VINATA, một thời gian dài để những con người VINATA thể hiện, trải nghiệm cùng với bao khó khăn, vất vả và thăng trầm để có thể đứng vững và phát triển mạnh mẽ trở thành một trong những công ty xây dựng hàng đầu của Việt Nam.

Nguyễn Thế Đại (Nguyên thợ vận hành máy đào - Bảo vệ)

Trong 20 năm gắn bó với Vinata, tôi nhận thấy Ban lãnh đạo cùng toàn thể cán bộ công nhân viên gắn bó với nhau như anh em dưới một mái nhà, rất đoàn kết, vui vẻ và hòa nhã. Tuy có những lúc vui, lúc buồn, nhưng tất cả đã cùng nhau chia sẻ, vượt qua khó khăn. Công ty bây giờ đã phát triển và vững mạnh hơn trước rất nhiều, nhưng tôi mong thế hệ trẻ tiếp theo cố gắng xây dựng cho công ty ngày càng phát triển, đưa công ty trở thành một trong những công ty hàng đầu trong lĩnh vực xây dựng.

Hoàng Duy Trấn (Thủ kho)

Tôi rất vinh dự và tự hào là một người đã gắn bó với VINATA trong suốt 20 năm qua. Nhìn lại chặng đường xây dựng và phát triển của Công ty, chúng ta đã trải qua những bước thăng trầm, vượt qua mọi khó khăn và thử thách. Dưới sự lãnh đạo của BGĐ Công ty qua các thời kỳ, cùng với công sức đóng góp đầy nhiệt huyết của toàn thể CBCNV qua các thế hệ. Đến hôm nay VINATA đã trưởng thành vững mạnh toàn diện. Thương hiệu VINATA đã có vị thế trên thị trường xây dựng. Chúng ta hãy làm việc hết mình vì sự phồn vinh và thịnh vượng của VINATA.

Nghiêm Thu Hà (Phó Bí thư Đảng ủy, Giám đốc HC - Nhân sự)

Mới thế mà từng đấy mùa hoa
Thế hệ măng non hóa "măng già"
Nửa đời nhìn lại và đi tới
Vẫn còn yêu lắm VINATA

Hy vọng rằng khi VINATA cán mốc 40, chúng tôi, những thế hệ măng già và măng non của VINATA hôm nay vẫn giữ được vẹn nguyên tình yêu ấy ☺

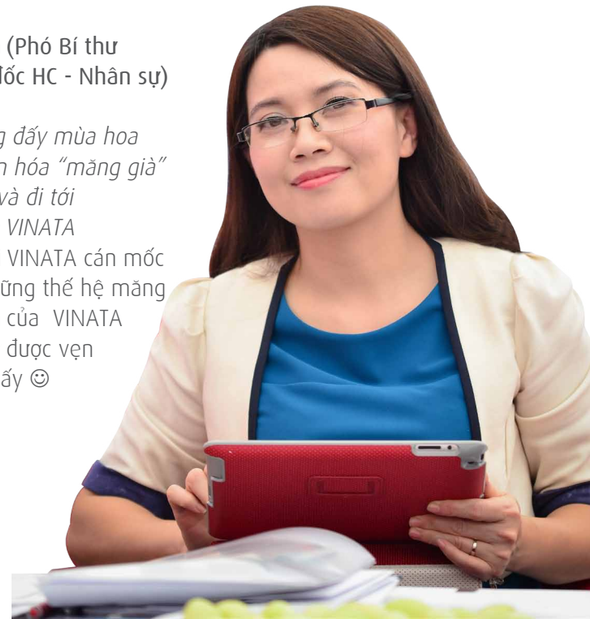

Bùi Hoa: Rất lâu rồi tôi mới được tham gia một chuyến đi ý nghĩa đến thế!
Đến với Trung tâm, chứng kiến các em nhỏ bị khuyết tật, mồ côi, những cụ già không nơi nương tựa, không quê, không nhà, không người thân, những bệnh nhân tâm thần và nhiều mảnh đời khác... chúng tôi cảm thấy vô cùng thương cảm. Mong rằng, Đoàn TN VINATA sẽ còn có nhiều cơ hội để chia sẻ phần nào những khó khăn, bất hạnh với những mảnh đời nơi đây.
Đại hội Đoàn được diễn ra buổi chiều cùng ngày với không khí trang trọng, vui tươi nhưng cũng khẩn tương và nghiêm túc. Đại hội đã bầu ra Ban chấp hành mới. Kết quả bầu cử BCH Đoàn mới cho thấy sự tín nhiệm và tin yêu của các đoàn viên thanh niên đối với các thành viên trong BCH đoàn. Xin chúc mừng các anh, chị trong Ban chấp hành và mong các anh, chị luôn giữ vững phong độ, dẫn dắt Đoàn TN VINATA ngày càng vững mạnh.

Nguyễn Trọng Dũng:
Ngày 30 & 31/3/2013, Đoàn VINATA tổ chức đi Hoà Bình. Sáng sớm ngày 30/3, chúng tôi lên đường đi trong cái tiết trời se lạnh và một ít mưa nhạt của tiết trời miền Bắc cuối xuân. Mọi người với tâm trạng thực sự thoải mái, những bước chân không biết mỏi, những cung đường thẳng tắp, những chuyến xe đi mang nhiều tình cảm cho những mảnh đời bất hạnh. Đến TTBTXH Hoà Bình, mỗi con người nơi đây là một hoàn cảnh: người già neo đơn, người bệnh nặng, nạn nhân chất độc da cam, những đứa trẻ bị bỏ rơi ... Tôi thấy thương họ vô cùng và cũng thấy mình thật may mắn. Tôi tự nhủ vậy thì hãy sống thật tốt, hãy bù đắp phần nào cho những mảnh đời bất hạnh đó, để cho họ vơi đi nỗi khổ, sự khó khăn trong cuộc đời. Sau hoạt động tại Trung tâm, là sự kiện Đại hội Đoàn VINATA - điểm nhấn của chuyến đi lần này.

Lê Phương Liên:
Hoạt động từ thiện tại Trung tâm Bảo trợ Xã hội Hoà Bình đầy ắp tình thương. Đại hội đoàn ấn tượng và cảm xúc. Lửa trại tưng bừng, bốc lửa. Các hoạt động múa hát tập thể cháy hết mình. Hát nhiệt tình đến nỗi mà khi về tới Hà Nội trong đầu tôi vẫn còn vang lên lời của các bài hát như "Đoàn ca", "Màu cờ tôi yêu"...v.v... Cảm xúc lớn nhất trong tôi sau chuyến đi là các đoàn viên gắn kết nhau hơn. Không còn khoảng cách miền nam hay miền bắc, công trường hay văn phòng. Mọi người đều trở nên thân thiết, gần gũi hơn.

Nguyễn Bích Nguyệt: Nếu dùng một từ để miêu tả về chuyến đi Hòa Bình ngày 30-31/3/2013 của Đoàn TNCS HCM Cty Vinata. Tôi sẽ chẳng ngần ngại chọn ngay "Lửa". Đó chính là ngọn lửa của sức trẻ, của sự mạnh mẽ và cả lòng nhân ái. Chuyến đi này là 1 trong những kỉ niệm tôi không thể nào quên. Là Đoàn viên ở tuổi trẻ nhất trong công ty, đây cũng là lần đầu tiên tôi được hòa mình trong "ngọn lửa" ấy. TTBTXH tỉnh Hòa Bình là điểm dừng chân đầu tiên của chúng tôi. Dù đã nhiều lần tham gia các hoạt động tình nguyện nhưng mỗi nơi đều để lại những dấu ấn riêng trong tôi bởi mỗi người một hoàn cảnh, mỗi người một nỗi đau. Hy vọng rằng ngọn lửa trong trái tim chúng tôi sẽ góp phần sưởi ấm những mảnh đời bất hạnh.

Trần Quốc Quân: Gánh trên vai trọng trách là sứ giả của những tấm lòng nhân ái và nhiệt huyết, ngày 30, 31/3/2013, Đoàn VINATA đã tổ chức chuyến đi Hoà Bình với các hoạt động thiết thực như: Hoạt động từ thiện tại Trung tâm Bảo trợ Xã hội Tỉnh Hoà Bình, Đại hội Đoàn VINATA lần thứ 5. Đại hội được đón đồng chí Bí thư Đoàn VINACONEX, Bí thư Đảng uỷ, Chủ tịch Công đoàn và Giám đốc/Phó Giám đốc các Phòng/Trung tâm của VINATA. Sự có mặt của các cấp lãnh đạo thể hiện sự quan tâm rất lớn đến hoạt động Đoàn và mỗi đoàn viên chúng tôi cảm thấy rất xúc động và tự hào. Trong chuyến đi này tôi rất vui vì được gặp gỡ và giao lưu với các đoàn viên VINATA, chúng tôi rất thân thiết và gắn bó với nhau.

Nguyễn Bá Lương: Cuộc sống là những chuỗi ngày nối tiếp nhau và đối với tuổi trẻ, những tháng ngày thật sự có ý nghĩa là những tháng ngày được sống và cống hiến cho lý tưởng của mình. Tôi hy vọng kỳ đại hội sau tôi lại được là đại biểu tham dự Đại hội, đó sẽ là một niềm tự hào và hạnh phúc, vì vậy tôi sẽ phải cố gắng hoàn thiện bản thân và làm tốt công việc của mình, cháy hết mình với lý tưởng của tuổi trẻ là "Đường xa không ngại" và lí tưởng của Đoàn TNCS Hồ Chí Minh.

Nguyễn Phan Thắng: Thiên nhiên ở Kim Bôi đa dạng phong phú nên sinh vật (thức ăn) nơi đây cũng có cái khác lạ và gây thích thú với anh chị em đồng bằng. Sau một hành trình cả buổi sáng, đồ đạc đã ấm chỗ trong phòng nghỉ, bàn tọa đã yên vị trên ghế, "sơn hào hải vị" "la liệt" trên bàn mời chào. Trong cái đĩa cá tấp nập các loại cá từ nhỏ đến rất nhỏ bon chen đủ tư thế đủ tính cách (tính con cá, người ta còn gọi là cá tính). Anh chị em nhà mình cứ là thi nhau gắp.
Chúc cho Đoàn thanh niên VINATA luôn đoàn kết vì thành quả chung và chúc cho món cá suối chiên Kim Bôi luôn ngon để giữ được khách.
Một hai ba, Zô! Một hai ba, Zô! Một hai ba, VINATA.

Lê Quang Hồ (Phòng DC):. Khi tiếng hát được cất lên mở màn Đại hội, những lời ca tiếng hát về Đảng, về Bác, về quê hương, đất nước... cũng là lúc mang đến cho mọi người niềm xao xuyến. Các bạn đoàn viên rất tin tưởng và đặt rất nhiều kỳ vọng vào Ban chấp hành Đoàn mới để nâng tầm hoạt động Đoàn VINATA lên cao hơn nữa. Đại hội kết thúc trong giai điệu của bài Nối Vòng Tay Lớn, bài hát thay lời chúng tôi muốn nói và dường như càng hát lại càng thấm đượm tình bạn, tình đồng chí và đồng nghiệp.

Nghiêm Tiến Lượng: Thú thật với các "bác" là từ bé đến giờ em chưa bao giờ làm thơ, thế mà sau chuyến đi lần này về, em lại làm được thơ. Em nghĩ đó là do cảm xúc dâng trào trong em khiến em có thể viết ra được như vậy. Mời các bác cùng thưởng thức thơ em!!!

Hôm ấy xung quanh đống lửa hồng
Rừng rực sức trẻ bùng nóng lên
Nhảy múa vui ca quên trời đất
Chỉ biết hôm nay, ta với người!

Anh Hùng sôi nổi đi mời rượu
Chị Thủy mặt ửng hồng nhấp môi
Vài ba người bạn ăn thịt nướng
Tương ớt cay cay với rượu nồng!

Anh Trường điên cuồng quanh đống lửa
Mọi người xoay tròn, tay nắm tay
Chị em hò hét vui hơn hội
Lúc ấy đâu còn gái với trai!

Buổi ấy bao nhiêu là bài nhạc
Từ ta, đến cả Hàn xa xôi
Nhưng chung một nhịp điệu cuộc sống
Nói rằng thanh niên là chúng ta!
Dù có cơn mưa rào chợt tới
Dập tắt ngọn lửa, ướt con người
Nhưng lòng nhiệt huyết còn cháy bỏng
Ra cổng binh đoàn, chiến tiếp thôi!!!

Võ Thị Thuỳ Minh: Tôi là một người con của miền Trung đầy nắng gió; sinh sống, học tập và làm việc ở miền Nam ồn ào náo nhiệt; lần đầu tiên được ra thăm Hà Nội - Thủ đô nghìn năm văn hiến của đất nước. Điểm đầu tiên chúng tôi đặt chân đến là TTBTXH tỉnh Hòa Bình. Ở nơi đây, tôi gặp những con người có số phận kém may mắn, nhưng ánh mắt không hề có chút bi quan, nụ cười luôn rạng rỡ và những bàn tay ấm áp luôn như đón nhận tình cảm. Tiếp đến là sự kiện Đại hội Đoàn trang trọng và sôi nổi. Đêm lửa trại ấn tượng, đầy chất lửa ... Hôm sau chúng tôi phải chia tay cả Đoàn để về TPHCM. Giây phút chia tay thật lưu luyến. Tôi sẽ nhớ lắm ngày hôm ấy, nhớ Hà Nội, nhớ Hòa Bình, và nhớ tất cả mọi người. Tôi muốn nói rằng: Ngọn lửa mà Đoàn thắp lên trong lòng chúng tôi sẽ cháy mãi, sẽ theo chúng tôi trên mỗi chặng đường và chúng tôi sẽ cùng truyền lửa để ngọn lửa này sẽ tiếp tục cháy và cháy mãi.

Nguyễn Văn Đức: Sau mỗi chuyến đi tôi thấy mình lớn hơn và lần này cũng vậy. Tôi tự hứa sẽ làm việc chăm chỉ hơn, sẽ quan tâm tới những người xung quanh tôi nhiều hơn để ngọn lửa của lòng yêu thương và sự chia sẽ sẽ luôn cháy trong trái tim.

Huỳnh Vũ Đăng Khoa: Phải nói rằng chuyến đi lần này mang lại trong tôi rất nhiều cảm xúc khó tả . Vì khó tả nên tôi càng khó viết. Với người luôn được điểm 5/10 môn Văn là đã thấy vui rồi thì tôi không biết phải bắt đầu diễn tả cảm xúc của mình từ đâu và như thế nào, bởi vì không phải điều gì mình nghĩ cũng nói hay viết ra thành lời được .
Hãy cho tôi được giữ và sống mãi những cảm xúc này trong lòng. Đó là cảm xúc, là tình cảm tốt đẹp nhất mà tôi có được của tình đồng nghiệp, đồng chí. Xin được gửi lời chúc sức khỏe đến các anh chị trong BCH Đoàn. Chúc các anh chị luôn hoàn thành tốt nhiệm vụ của mình để truyền cho chúng tôi ngọn lửa nhiệt huyết trong công tác Đoàn cũng như trong công việc.

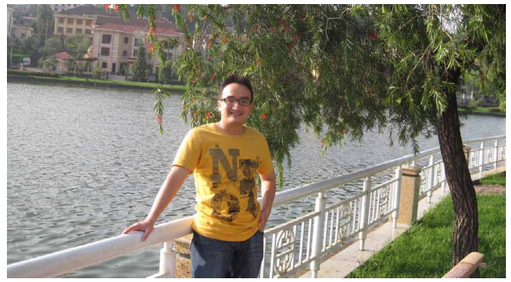

Phạm Hoài Linh (Chi nhánh VINATA HCM):
Tận mắt chứng kiến những mảnh đời thiếu may mắn, những khó khăn bệnh tật mà mọi người ở đây phải chịu đựng mới thấy hết được những cơ cực mà các cô, các em ở đây đã phải chịu đựng. Và một chút gì đó cảm giác bất lực khi mình không thể giúp được gì nhiều cho mọi người nơi đây. Chẳng lẽ: " mỗi người sinh ra đều có một số phận" là như thế hay sao. Tự nhủ với bản thân phải cố gắng hơn nữa trong cuộc sống, trong công việc, làm cho xã hội tốt hơn, chăm lo gia đình và giúp đỡ những người thiếu may mắn. Vậy, chúng ta hãy cùng chung tay góp sức...

Nguyễn Bá Đức - Đỗ Công Quỳnh: Khi còn là sinh viên tôi cũng đã từng tham gia rất nhiều kỳ Đại hội đoàn nhưng có lẽ chưa có lần nào mà cảm xúc trong tôi lại mãnh liệt đến vậy. Mãnh liệt bởi các tiết mục văn nghệ "cây nhà lá vườn", bởi những thành tích mà BCH Đoàn VINATA đã làm được và bởi sự quan tâm của Lãnh đạo TCTy VINACONEX và Công ty VINATA đối với hoạt động của Đoàn. Sau đại hội là Đêm lửa trại và chuyến du thuyền trên Sông Đà... Tất cả, tất cả những kỷ niệm này của chuyến đi sẽ sống mãi trong ký ức mỗi chúng tôi và sẽ là động lực để chúng tôi cống hiến và "cháy" hết mình vì mọi hoạt động của Công ty.

HÒA BÌNH, MỘT CHUYẾN ĐI!
Ta đến đây, Hòa Bình non nước
Đến để ngắm đất nước đẹp tươi
Đến để cùng chia sẻ hạnh phúc
Những mảnh đời bất hạnh, mồ côi
Bước chân đến đây, mái nhà hạnh phúc
Của người già, em nhỏ, người lang thang
Cả những người xã hội không chấp nhận
Cũng ở đây, vì họ được nhận tình thương!
Ôi xúc động sao, người với người
Tay cầm tay, trao gửi yêu thương
Trẻ nhỏ vui cười cảm ơn
Còn người lớn khóc trong hạnh phúc!
Phút chia tay, chẳng ai muốn thế
Chân tiến đưa, lòng không muốn về
Nhưng mảnh đời bất hạnh còn nhiều lắm
Ta còn đi khắp đất nước bao la!

Đỗ Khắc Lâm

Tố Lan: Tại buổi từ thiện, những cảm xúc về tình người, sự sẻ chia và niềm cảm thông sâu sắc với những con người nơi đây... là những ấn tượng mà tôi và các thành viên trong đoàn không bao giờ quên. Cảm xúc tiếp theo là sự gần gũi, tình cảm thân thương của các anh chị trong Ban lãnh đạo Công ty, tình cảm của những các thành viên trong đoàn, đặc biệt là của các bạn ở VINATA Hồ Chí Minh, tuy xa về khoảng cách địa lý nhưng lại rất gần và gắn bó với nhau hơn qua chuyến đi này.

Vũ Văn Ánh: Đã kết thúc một ngày làm từ thiện ở Hoà Bình rồi. Vậy mà sao trong tôi vẫn còn nhiều cảm xúc đến vậy. Ánh mắt của những em thơ; nụ cười, khuôn mặt rạng rỡ của những cụ già; giọng nói, cử chỉ của các bác trung tuổi khi ngồi tâm sự với chúng tôi... vẫn còn như hiện nguyên trong tâm trí tôi.

Đặng Văn Tuyền:
Được làm việc trong một môi trường tốt và chuyên nghiệp của VINATA, đối với tôi là điều may mắn và hạnh phúc. Và được đứng trong đội ngũ Đoàn TN VINATA cũng là một niềm vinh dự đối với tôi.

Lần đầu tiên tôi được tham dự Đại hội Đoàn tôi càng hiểu hoạt động Đoàn ngày càng có ý nghĩa như thế nào. Tôi rất vui khi được giao lưu với các bạn đoàn viên ở văn phòng, các công trường và chi nhánh VINATA Hồ Chí Minh. Tại đây, mọi người cung nhau chia sẻ, vui chơi. Với tinh thần "cháy hết mình, làm hết sức" trong mọi hoạt động cũng như trong công việc, mọi người đã có những giây phút vui vẻ và đáng nhớ. Tinh thần và nhiệt huyết của các anh, chị đoàn viên đi trước là những tấm gương để lớp trẻ đoàn viên TN chúng tôi học tập. Xin chúc cho Công ty VINATA ngày càng phát triển bền vững, chúc cho Đoàn TN VINATA luôn là người giữ và truyền lửa cho các thế hệ đoàn viên.

Vũ Minh Tuấn: Khác với những gì tôi thường hình dung về các Đại hội đoàn khô khan và mang nặng tính hình thức, chuyến đi tới Hòa Bình vừa qua thực sự đã để lại trong tôi những cảm xúc và ấn tượng khó quên.
Cảm xúc thì có thật nhiều, nhưng có lẽ "hòa đồng và gắn bó" là điều rõ ràng nhận thấy nhất. Tuy làm cùng Công ty nhưng do đặc thù công việc nên không phải ai cũng biết nhau. Bản thân tôi cũng là một đoàn viên mới nên cũng không biết hết mọi người. Dẫu vậy, chỉ qua một thời gian ngắn sinh hoạt và hoạt động cùng nhau, mọi người đã thực sự trở nên gắn bó. Tôi tìm được điểm chung giữa các đoàn viên là sự nhiệt tình, hăng hái và đam mê cống hiến của tuổi trẻ. Có lẽ, đó chính là chất keo giúp gắn những con người xa lạ bỗng trở nên thật thân thiết và gần gũi.

Hình ảnh người bí thư Đoàn VINATA năng nổ, nhiệt tình trong các hoạt động và luôn hết mình với mọi người trong những cuộc vui đã để lại cho tôi ấn tượng sâu sắc. Với những gì đ/c Bí thư và Ban chấp hành Đoàn VINATA đã làm được trong những nhiệm kỳ vừa qua, thực sự đáng ghi nhận. BCH Đoàn VINATA đã làm rất tốt công việc của người giữ cho ngon lửa nhiệt huyết của ĐTNCSHCM VINATA luôn rực cháy.

Xin tặng mọi người bức phác họa của tôi ngay sau chuyến đi:

VINATA
Hot boy, Hot Girl, Hot Gentleman và ...Hot Lady!

Xuất hiện trên trang Khách mời của VINATA News kỳ này là những nhân vật đặc biệt của năm 2013. Họ là ...

HOT GIRL — Vũ Thị Mỹ Linh

Sinh nhật ngày 17/12/1978, bạn Vũ Thị Mỹ Linh (Cử nhân kinh tế) trở thành nhân viên hành chính dự án của VINATA ngày 28/5/2012 và, như một diva trùng tên nổi tiếng, ngay lập tức chị trở thành ngôI sao sáng trong các sự kiện văn nghệ của Công ty.

Giọng hát ngọt ngào, phong cách biểu diễn vô cùng chuyên nghiệp, có thể nói Mỹ Linh luôn là điểm nhấn thu hút trong các tiết mục văn nghệ tại Lễ kỷ niệm 20 năm Thành lập Công ty, Đại Hội Công đoàn và Hội diễn văn nghệ VINACONEX 2013.

HOT BOY — Trần Việt Thành

Danh hiệu Hot Boy 2013 thuộc về bạn Trần Việt Thành (Kỹ sư xây dựng thuộc Phòng Xây dựng)

Sinh năm1980, tốt nghiệp Đại học Xây dựng Hà Nội, với hành trang là tấm bằng Thạc sỹ kinh doanh và quản lý, Chứng nhận bồi dưỡng cảm tình Đảng và kinh nghiệm tại Ban quản lý Dự án đầu tư XD Nhà Quốc hội và Hội trường Ba Đình, Việt Thành trở thành nhân viên VINATA ngày 15/7/2012 và được bầu vào BCH Đoàn TNCSHCM Công ty VINATA tại Đại hội Đoàn tháng 3/2013.

Đẹp trai như MC Bình Minh, lại đa tài, nói theo ngôn ngữ xì-tin là "nhạc nào cũng nhảy", chàng "MC Trần Hoàng Hôn" (theo cách gọi của anh em công trường) luôn có mặt trong các tiết mục văn nghệ của Công trường, Phòng Xây dựng và là một trong những ngôI sao của đội văn nghệ VINATA, đồng thời cũng là cầu thủ chính thức trong danh sách đội QC1 trong giảI VINATA-Cup năm nay.

HOT LADY — Nguyễn Hương Thủy

Sinh năm 1974, tốt nghiệp Khoa Luật (ĐH KHXH và Nhân văn Quốc Gia), cùng lớp với "Bác Cả" Diên; vào VINATA tháng 1/2000, hiện là một trong ba Manager chủ chốt của Phòng HC - Nhân sự.

Hát hay, nhảy đẹp, tự tin, đã từng dẫn nhiều chương trình sự kiện quan trọng của Công ty, có kinh nghiệm dàn dựng các tiết mục văn nghệ "cây nhà lá vườn" không thua các đạo diễn chuyên nghiệp. Có thể nói, các giải thưởng văn nghệ của Phòng HC-Nhân sự, của VINATA tại các Hội diễn hàng năm không thể thiếu chất xám và chất lửa từ nữ Phó bí thư Đoàn xinh đẹp, trẻ trung, đầy nhiệt huyết này.

Khi bản tin này sắp lên khuôn, chúng tôi nhận được thông tin, với những đóng góp xuất sắc cho phong trào hoạt động phong phú, hiệu quả của Đoàn thanh niên VINATA, chị Thủy sẽ là một trong các Phó Bí thư đoàn xuất sắc được Thành Đoàn TP Hà Nội tặng Bằng khen.

Xin chúc mừng chị!

HOT GENTLEMAN — Nguyễn Hùng

Sinh năm 1971, tốt nghiệp Đại học kiến trúc Hà Nội, vào VINATA từ năm 1996, đã từng làm việc tại các dự án tên tuổi TOYOTA, VFG, Yamaha... về Phòng Thiết kế và Điều phối dự án với vị trí Manager. Tháng 5/2012, khá bất ngờ với một người trầm lặng, an phận thủ thường, anh quyết định đưa gia đình Nam tiến vào SG định cư và trở thành người phụ trách mảng thiết kế tại Chi nhánh VINATA HCM.

Anh được các thế hệ VINATA biết đến không phải đơn giản chỉ là một cầu thủ xuất sắc (nhiều loại bóng) thuộc thế hệ vàng, một linh hồn của đội bóng VINATA trong nhiều năm, một cây bút vàng chuyên trang Thể thao của VINATA News, mà còn bởi một kho tiểu tiết thể hiện sự quan tâm đầy chu đáo và tinh tế của anh đối với chị em trong Công ty. Xin phép không kể ra đây vì một là không đủ giấy, hai là e anh em trong Công ty và nhiều dâu rể VINATA lại âm thầm ăn bánh GATO ☺

Từ ngày anh Hùng Nam tiến, anh em Chi nhánh rất vui vì phong trào thể dục thể thao (bóng đá, bóng bàn) của Chi nhánh khởi sắc rõ rệt. Còn chị em chi nhánh phấn khởi ra sao, xin mời contact chị Giàu/Chị Thủy (đại diện nữ công chi nhánh) để biết thêm chi tiết ☺

Tin giờ chót: Trước giờ bóng lăn trong trận áp chót vòng loại chiều 18/12/2013 giữa đội QS-DC và QC2, trận đấu quan trọng nhất giải đối với những đội đang tranh nốt 1 vé vào chung kết, anh Hùng đáp máy bay từ SG ra HN. Sự xuất hiện của anh trên sân được chào đón bằng những tiếng hô vang "Một, hai, ba Hùng Vẽ !" của đông đảo khán giả trên sân. Và lời chào miền Bắc của Anh là bàn thắng nhanh nhất trong lịch sử VINATA Cup và có lẽ cũng là trong lịch sử bóng đá quốc tế: chỉ trong 10 giây sau khi vào sân. Tỷ số chung cuộc 5-0 nghiêng về QS-DC với hat-trick của anh là món quà tuyệt vời mà Hot Gentleman tặng anh em trong đội và cổ động viên trước khi lên máy bay rời Hà Nội lúc 21h đêm.

Staff Party - VINATA Hà Nội

Staff party hàng năm của VINATA Hà Nội và VP đại diện TAISEI Việt Nam tại Hà Nội luôn là sự kiện đầy hấp dẫn và bất ngờ, được tất cả mọi người mong đợi.
Tất cả đều là "cây nhà lá vườn" nhưng không hề thiếu tính chuyên nghiệp, hết sức hài hước, thông minh, trí tuệ, dí dỏm...
Chúng tôi đã CÙNG NHAU mang XUÂN về NGÔI NHÀ THỨ HAI của mình như thế đấy.

Staff Party-VINATA HCM

Đây là Staff Party của VINATA HCM và TAISEI HCM, tổ chức tối 2/2/2013 với nắng ấm phương nam, với mai vàng lộc biếc, với sự tham dự của BGĐ cùng toàn thể CBCNV chi nhánh/VPĐD TAISEI.

NGÀY HỘI THỂ THAO

Không ngôn từ nào có thể diễn tả hết những sắc màu rực rỡ, những âm thanh rộn rã và những cảm xúc hồi hộp, nghẹt thở đến vỡ òa trên Sân vận động VINATA vào Sport Day - Ngày Hội thể thao - Đón chào năm mới 2014 (28/12/2013).

Vì khuôn khổ bản tin có hạn, BBT VINATA News không thể giới thiệu ở đây những hình ảnh về những trận Cầu lông đầy kịch tính, những trận bóng bàn quyết liệt, không khí tưng bừng của CBCNV VINATA trong lễ cắt băng khánh thành "Khu liên hợp thể thao" vừa mới gấp rút hoàn thành theo sáng kiến đề xuất của BCH Công đoàn.

Chỉ xin được trích dẫn nguyên văn lời phát biểu của Bí thư đảng ủy - Phó Tổng Giám đốc thứ nhất Nguyễn Sơn Hải tại buổi lễ, khi trao Cúp vô địch VINATA Football Cup và các giải thưởng dành cho những vận động viên, cầu thủ xuất sắc nhất của phong trào thể thao VINATA:

"Một giải bóng đá hấp dẫn và đầy cảm xúc !

Các đội chơi với một tinh thần quyết tâm cao và mỗi đội mang đến cho Giải những bản sắc riêng của mình. Một QC2 luôn luôn hết mình, dù chất lượng cầu thủ còn hạn chế, như một Sunderland hay Swansea của Giải Ngoại hạng Anh luôn chơi hết mình qua từng trận đấu. Một QC1 như một Liverpool mạnh mẽ, chất lượng, bùng nổ nhưng thiếu ổn định nên không vào được đến trận cuối cùng. Một QS-DC đầy toan tính chiến thuật như Chelsea dù thực lực không mạnh, nhưng biết chắt chiu từng trận đấu, với đấu pháp chiến thuật hợp lý nên đã vào đến trận chung kết. Và cuối cùng, không thể không nhắc đến một Hành chính luôn có phong độ ổn định, chắc chắn qua từng giải đấu như MU và chiếc Cúp vô địch là hoàn toàn xứng đáng !"

VINATA NEWS

Số 26
1.2015

Golden Dragon Award

ISO 9001
BUREAU VERITAS
Certification

UKAS

2015

HAPPY NEW YEAR

THEO DÒNG
SỰ KIỆN

THÁNG 02

Lễ khởi công Dự án Thi công Hệ thống Hạ tầng KCN Thăng Long II - Giai đoạn 2

Ngày 25/02/2014, lễ khởi công Dự án Thi công Hệ thống Hạ tầng Khu công nghiệp Thăng Long II - Giai đoạn 2 do Công ty TNHH Khu công nghiệp Thăng Long II làm chủ đầu tư và VINATA làm nhà thầu chính đã diễn ra tại Khu Công nghiệp Thăng Long II, Yên Mỹ, Hưng Yên. Dự án có tổng giá trị ước tính 333 tỷ đồng và dự kiến hoàn thành vào tháng 5 năm 2015.

THÁNG 03

Lễ khởi công Dự án Thi công Nhà máy Việt Nam Yoshida

Ngày 10/03/2014, lễ khởi công Dự án Thi công Nhà máy Việt Nam Yoshida do Công ty TNHH Việt Nam Yoshida làm chủ đầu tư đã được tổ chức tại Khu công nghiệp An Tây, Huyện Bến Cát, Tỉnh Bình Dương, Việt Nam.
Dự án có tổng giá trị ước tính 67,6 tỷ đồng và dự kiến hoàn thành vào tháng 10 năm 2014.

Đoàn viên thanh niên VINATA tham gia chương trình Giọt máu Hồng

Ngày 14/03/2014 tại trường THPT Lý Thái Tổ, Trung Hòa - Nhân Chính, Hà Nội, các cán bộ, công nhân viên VINATA trong đó có nhiều đoàn viên thanh niên của công ty đã nhiệt tình tham gia hưởng ứng chương trình Giọt máu Hồng do Đoàn Thanh niên Tổng công ty VINACONEX phối hợp với Viện Huyết học và Truyền máu Trung ương tổ chức nhằm mục đích cứu giúp một phần những người bệnh còn gặp nhiều khó khăn.

VINATA nhận giải thưởng Rồng Vàng năm 2014

Ngày 15/3/2014, tại Nhà hát lớn thành phố Hà Nội, chương trình Liên hoanh Doanh nghiệp Rồng Vàng và thương hiệu mạnh Việt Nam do Thời báo Kinh tế Việt Nam tổ chức thường niên đã diễn ra với chủ đề chính hướng tới phát triển bền vững "Kinh doanh xanh."
Chương trình đã vinh danh 78 doanh nghiệp có vốn đầu tư nước ngoài cũng như 100 thương hiệu mạnh của Việt Nam trên tất cả các lĩnh vực phát triển. Trong đó, công ty VINATA được nhận danh hiệu "Best Business Style" tại buổi lễ trao giải nhờ thành tích kinh doanh nổi bật và những đóng góp cho sự nghiệp phát triển đất nước trong năm qua. Trải qua lịch sử 13 năm tồn tại của giải thưởng, đây là lần thứ 10 VINATA vinh dự nhận được giải thưởng cao quý này.

Cuộc họp hội đồng thành viên thường niên năm 2014

Ngày 24/3/2014, cuộc họp hội đồng thành viên thường niên của Công ty VINATA được tổ chức tại trụ sở chính của Tổng công ty VINACONEX. Tham dự cuộc họp có các thành viên của Hội đồng thành viên, Ban giám đốc, Ban kiểm soát của Công ty VINATA cùng với một số cán bộ chủ chốt của Công ty VINATA, VINACONEX và TAISEI.
Tại cuộc họp, Hội đồng thành viên đã thông qua những vấn đề sau:

- Báo cáo tài chính năm 2013 đã được kiểm toán
- Kế hoạch sản xuất kinh doanh năm 2014
- Phương án phân chia lợi nhuận và Trích quỹ phúc lợi
- Phê chuẩn thay đổi nhân sự Hội đồng thành viên và Ban kiểm soát, cụ thể:
  + Ông Shinichi Kobayashi thay ông Hidenori Ito giữ chức ủy viên Hội đồng thành viên từ ngày 1/4/2014.
  + Ông Đặng Thanh Huấn thay ông Trần Đăng Lợi giữ chức thành viên Ban kiểm soát từ ngày 1/4/2014.
- Mở chi nhánh Công ty VINATA tại Cam-pu-chia trong năm 2014 để thực hiện các dự án tại đây.

Năm 2013 được đánh giá là một năm khá thành công của VINATA. Hội đồng thành viên đã đánh giá cao những nỗ lực của Ban giám đốc và toàn thể cán bộ công nhân viên trong việc thực hiện đạt và vượt mục tiêu kế hoạch đã được Hội đồng thành viên phê chuẩn trong cuộc họp tháng 3 năm 2013.

SỰ KIỆN

THÁNG 04

Lễ phát động thi đua đợt XXII tại Công trình Yusen Đình Vũ

Ngày 24/4/2014, BCH Công đoàn và Đoàn TNCS HCM Công ty VINATA tổ chức phát động thi đua đảm bảo "AN TOÀN - CHẤT LƯỢNG - TIẾN ĐỘ" (XXII từ 4/2014-9/2014) tại công trình Dự án Xây dựng Khu nhà xưởng và Kho bãi YUSEN Đình Vũ, Khu Công nghiệp Đình Vũ, Hải Phòng.

THÁNG 05

Lễ khởi công Dự án Nhà máy Sản xuất Khuôn giai đoạn 1 Công ty TNHH Công nghệ Máy văn phòng Kyocera Việt Nam

Ngày 18/5/2014, lễ khởi công Dự án Nhà máy Sản xuất Khuôn giai đoạn 1 Công ty TNHH Công nghệ Máy văn phòng Kyocera Việt Nam đã diễn ra tại Khu công nghiệp VSIP, Hải Phòng. Tổng giá trị công trình là 18.900.000.000 VNĐ.

Hội thảo về mô hình quản lý xây lắp

Sáng ngày 31/5/2014, tại hội trường khách sạn Danang Riverside, thành phố Đà Nẵng-Tổng Công ty Cổ phần Xuất nhập khẩu & Xây dựng Việt Nam (VINACONEX) đã tổ chức hội thảo về mô hình quản lý xây lắp.
Tham dự và chỉ đạo hội thảo có Chủ tịch HĐQT TCT Nguyễn Thành Phương, TGĐ TCT Vũ Quý Hà, các Phó TGĐ TCT cùng các lãnh đạo các đơn vị thành viên Vinaconex.
Về phía VINATA, có sự tham dự của Phó TGĐ thứ nhất Nguyễn Sơn Hải và GĐ phòng xây dựng Lê Công Thành.

Hội thảo được tổ chức để Lãnh đạo các đơn vị thành viên nhận thức được vai trò và cùng thảo luận để tìm ra mô hình quản lý hoạt động xây lắp phù hợp áp dụng và từng bước trở thành nhà thầu chuyên nghiệp trong thời gian đến.
Tại hội thảo, Ông Nguyễn Sơn Hải, Phó TGĐ thứ nhất Công ty VINATA đã trình bày quy trình quản lý dự án và quy trình nhận diện thương hiệu trên toàn bộ công trình của công ty. Phần trình bày của đại diện VINATA được đánh giá cao và xem xét tham khảo áp dụng cho toàn TCT.

THÁNG 06

Lễ khởi công Dự án Thi công Trung tâm Kho vận Amata của Công ty TNHH Nippon Express (Việt Nam)

Ngày 06/06/2014, lễ khởi công Dự án Thi công Trung tâm kho vận Amata của Công ty TNHH Nippon Express (Việt Nam) do Công ty TNHH Nippon Express (Việt Nam) làm chủ đầu tư đã diễn ra tại Khu công nghiệp Amata, Thành phố Biên Hòa, Tỉnh Đồng Nai, Việt Nam. Tổng diện tích xây dựng là 16.000m2 và dự kiến hoàn thành vào tháng 01 năm 2015.

THÁNG 05

VINACONEX Cup/Văn nghệ

Chào mừng kỷ niệm 26 năm ngày thành lập Tổng công ty VINACONEX và 21 năm ngày thành lập công ty VINATA (27/9/1993 - 27/9/2014), đội bóng đá VINATA và đội văn nghệ đã cống hiến những trận đấu đầu và những tiết mục ấn tượng trong khuôn khổ giải bóng đá VINACONEX CUP 2014 và hội diễn văn nghệ.

THÁNG 06

Mở chi nhánh Cambodia

Ngày 02/06/2014, Bộ Thương Mại của Vương quốc Cambodia đã cấp Giấy Chứng nhận Thành lập Chi nhánh số 4347 C.ComReg cho Công ty TNHH Quốc tế Liên doanh VINACONEX - TAISEI (VINATA). Đây là cột mốc đánh dấu bước phát triển mới trong chiến lược mở rộng kinh doanh tại thị trường nước ngoài đã được ban lãnh đạo của Công ty đề ra trong cuộc họp Hội đồng Thành viên năm 2014. Đến nay, Chi nhánh tại Cambodia của Công ty đã thực hiện một số dự án như: Dự án xây dựng Nhà máy ARTNATURE CAMBODIA, dự án Nhà máy DENSO CAMBODIA...

THÁNG 12

Sport Day 28/12/2014

Ngày 28/12/2014 theo thông lệ vào các chủ nhật cuối cùng của năm, Ngày hội thể thao Vinata (Sport Day) đã đồng thời được tổ chức tại Vinata Hà Nội và Vinata HCM) . Không khí sôi động của sự kiện này sẽ được các phóng viên không chuyên của Vinata News ghi lại trong phóng sự ảnh tại trang thể thao.

VINATA
Hành trình trên những chuyến đi

Nếu từng được trải nghiệm chuyến đi đến công trường thì mới thấy được tính chất công việc ở một môi trường đầy nắng và cát bụi mỗi ngày như thế nào. Điều đặc biệt hơn đó chính là "người thợ công trình" những người anh em luôn làm hết mình trong công việc, gần gũi và thân thiện mà tôi từng được biết.

Key Plastics cho tôi cảm nhận ban đầu từ "công trường" thật rõ nét. Tại nơi đây , tôi được sắp xếp và làm việc cùng các anh - những người đã mang lại cho tôi cảm giác thoải mái, năng động từ những ngày đầu tiên làm việc. Không những thế, sau giờ làm việc tôi còn có dịp tham gia cùng các anh trong những trận đấu bóng đá giải trí giữa các công trình Vinata. Những tiếng vỗ tay, hò hét, cổ vũ nhiệt tình càng làm cho không khi vô cùng thoải mái và vui vẻ, xóa tan một ngày làm việc vất vả của mọi người

Vinata công trường trong mắt tôi

Một tập thể "công trường" đoàn kết, gắn bó mà tôi được biết đến. Không chỉ năng động trong công việc, chúng tôi còn hòa vào không khí vui nhộn và hết mình với những trò chơi mang tính tập thể. Tiếng cười giòn tan, tinh thần thoải mái, nhiệt huyết của mọi người làm nên một nét rất riêng ở Vinata, và Long Hải là nơi tôi đã cho tôi cảm giác đặc biệt ấy. Hành trình "chuyến xe Vinata" được ghi chép cẩn thẩn bằng những kỷ niệm thân thương đã, đang và sẽ tiếp nối cùng những người thợ công trình về tinh thần, ý chí và cả sự lao động nhiệt huyết của mọi người. Qua mỗi công trình, tôi lại càng gắn bó và yêu mến những công trường này hơn và lại sẵn sàng cho những chuyến đi mới. Đó không chỉ là trường học thực tế cho tôi học tập, cho tôi trưởng thành mà còn cho tôi sự ngưỡng mộ từ chính đồng nghiệp của mình. Chuyến xe Vinata chở tôi đến những công trình đang hoàn thiện từng ngày và cùng tôi trưởng thành thêm qua từng năm tháng.

Trích một đoạn trong "Bài ca xây dựng" mà tôi khá thích thay cho lời kết tại đây.

"Và em thân yêu ơi! ngày mai chúng ta lại lên đường đến những chân trời mới...

Những người thợ xây luôn tin yêu cuộc đời mới

Suốt bốn mùa

Tôi vẫn xây

Tiếng hát vui cho chúng tôi

Tiếng hát vui cho các bạn

Cho ngày mai

Cho muôn đời sau"

Vinata
Nâng tầm thương hiệu!

Ngày nay,trong các khu công nghiệp các tỉnh phía Nam, ngay từ xa chúng ta đều dễ dàng nhận ra những công trình đang xây dựng của Vinata, nổi bật với những biển hiệu, logo đặc trưng và đồng bộ, một thương hiệu đã được khẳng định trên thị trường xây dựng Việt Nam.

Qua hơn 20 năm hình thành và phát triển, một trong những thành tựu nổi bật nhất của Vinata là công tác an toàn vệ sinh lao động - phòng chống cháy nổ, đặc biệt từ khi thành lập Hội đồng bảo hộ lao động, công tác ATVSLĐ-PCCN của chúng ta đã thay đổi rõ rệt cả về chiều sâu và chiều rộng, góp phần đưa thương hiệu VINATA ngày càng phổ biến rộng rãi, hình ảnh VINATA ngày càng trở nên gần gũi và chuyên nghiệp hơn trong mắt các nhà đầu tư trong nước và quốc tế.

ATVSLĐ-PCCN là nhiệm vụ chung, vì vậy ngoài cán bộ an toàn, mỗi kỹ sư cũng là một an toàn viên, mạng lưới an toàn vệ sinh viên luôn làm chủ trong công tác cảnh báo và phòng ngừa tai nạn cho người lao động;không dừng lại ở những khẩu hiệu khô khan hay hô hào hình thức, mọi công việc trước khi thi công đều được Ban an toàn phân tích và dự đoán các tình huống nguy hiểm, từ đó đưa ra những biện pháp phòng ngừa phù hợp cho mỗi công việc.Đối với những công việc nặng và nguy hiểm, trước khi thi công, người lao động luôn được đào tạo, tham khảo hình ảnh những tai nạn trong công việc tương tự, nhằm nâng cao ý thức tự giác chấp hành nội quy an toàn, PCCN của người lao động trong quá trình thi công, góp phần giảm thiểu nguy cơ tai nạn.

Điển hình trong năm vừa qua có các công trường Tomoku, Yoshida, Nittsu (Nippon Express), hệ thống ATVSLĐ-PCCN được chuẩn bị và triển khai bài bản,đồng bộ ngay từ khi bắt đầu công tác tạm, từ hình ảnh văn phòng công trường, hệ thống biển quảng cáo, biển báo công trình và biển cảnh báo tai nạn lao động - PCCN đều theo một mẫu chuẩn của công ty, đã thực sự gây được ấn tượngvà làm nổi bật lên hình ảnh công trường Vinata: An toàn, thân thiện đối với khách hàng, đối tác và những người lao động.

Trọng điểm về công tác ATVSLĐ-PCCN năm vừa qua phải kể đến công trình TOMOKU, với quy mô công trình và khối lượng công việc đồ sộ, có nhiều hạng mục trên cao và dưới hầm kín, nhiều công việc nguy hiểm, điển hình như công tác lắp dựng kết cấu thép có khẩu độ lớn, chiều cao mái 15m90, tổng khối lượng trên 1650 tấn; lợp tôn mái với diện tích trên 30 ngàn m2; lắp panel xung quanh nhà xưởng; thi công vách ngăn bên trong nhà xưởng cao tới mái; sơn chống thấm FRP cho bể xử lý nước thải trong không gian kín; thi công bể nước ngầm nhiều ngăn; xây tường trong nhà cao tới mái . . .thực sự là một bài toán không hề đơn giản đối với BCH công trường và Ban ATLĐ.

Với sự nhanh nhạy, quyết đoán và có tầm nhìn xa, BCH công trường Tomoku đã kịp thời chỉ đạo và quyết liệt cho triển khai các biện pháp ATVSLĐ-PCCN mang tính chiến lược, điển hình là hệ thống thu sét tạm loại chủ động, máy báo nồng độ ôxy dưới hầm sâu, hệ thống giàn giáo Nikken, hệ giàn giáo và lưới bao che, hệ lan can quanh hố sâu và lỗ mở trên cao, hệ thống đèn và quạt thông gió dưới hầm kín, hệ thống biển chỉ dẫn và những lối đi bộ an toàn, barier cảnh báo, lưới cứu sinh. Hàng ngày BCHCT thường xuyên kiểm tra và khắc phục kịp thời những yếu tố nguy hiểm, đảm bảo tuyệt đối không để xảy ra tai nạn trong quá trình thi công.

Ngoài hệ thống Camera giám sát, còn trang bị thêm hệ thống máy quét vân tay lắp tại cổng để kiểm soát số lượng công nhân ra vào, chủ động điểm danh và nâng cao tính kiểm soát, đảm bảo tính chính xác và trung thực trong công tác quản lý nhân lực thầu phụ.

Hàng tháng, Công ty thường xuyên tổ chức đoàn kiểm tra việc thực hiện nội quy, quy định ATVSLĐ-PCCN; việc thực hiện nội quy 5S; House Keeping. Sau kiểm tra lập biên bản báo cáo Lãnh đạo Công ty, thông báo các công trường khắc phục và xử lý nghiêm các trường hợp vi phạm.

Ban an toàn lao động HCM sẽ tiếp tục chú trọng thực hiện tốt công tác đào tạo, cũng như nâng cao kỹ năng làm việc an toàn,nhằm cải thiện điều kiện làm việc, góp phần giảm thiểu tai nạn lao động, bệnh nghề nghiệp và sự cố cháy nổ trên công trường, để thương hiệu Vinata ngày càngphát triển và trở nên phổ biến trên thị trường xây dựng trong nước và quốc tế.

Lưu Quang Thái

Những ngày ở đất nước mặt trời mọc

"Just like a dream", cả tôi và cậu em đồng nghiệp tên Thắng dường như đã thốt lên cùng một lúc khi hai chúng tôi vừa rời khỏi chiếc xe Limousine bus từ sân bay Narita về Shinjuku-ku, Tokyo. Trước mặt chúng tôi là những toà nhà văn phòng cao vút, bề thế và hoành tráng khoe vẻ đẹp của kính và thép của khu Shinjuku Highrise building. Ở đây có tòa nhà Shinjuku Centre Building cũng chính là nơi đặt đại bản doanh (Head Office) của Taisei - công ty mẹ của Vinata. Ngày hôm đó, mặc dù là giữa tháng 7 nhưng nắng rất dịu nhẹ. Sau 5 tiếng đồng hồ từ 12h đêm bay từ Hà Nội, chúng tôi đã có mặt ở thủ đô Tokyo của Nhật Bản - đất nước mặt trời mọc. Cảm giác phấn khích về những điều mới mẻ sắp được khám phá làm cho tôi dường như quên hết mọi mệt nhọc do thiếu ngủ và chênh lệch múi giờ.

Chúng tôi được thực tập ở văn phòng International Division của công ty Taisei - tầng 26 toà nhà Shinjuku Centre. Các anh chị kiến trúc sư và kỹ sư đồng nghiệp của Taisei hết sức thân thiết và luôn sẵn sàng nhiệt tình hướng dẫn giúp đỡ khiến cho chúng tôi không có cảm giác xa lạ mà có thể nhanh chóng hòa nhập và làm quen được với những công việc bên này. Làm việc với các anh chị, tôi càng thêm khâm phục về những đức tính kiên nhẫn, cần cù, chịu khó của những đồng nghiệp Nhật Bản - những người luôn hàng ngày hàng giờ dành hết thời gian và tâm huyết để phát triển Taisei trở thành một công ty xây dựng chất lượng và uy tín hàng đầu đất nước.

Nhưng không chỉ có công việc, với phương châm "làm hết sức, chơi hết mình", các anh chị đồng nghiệp ở đây cũng rất nhiệt tình tham dự khi cả phòng tụ tập đi ăn uống hát hò, kết thúc một tuần làm việc căng thẳng hay một giai đoạn của dự án. Trong buổi "welcome party", chúng tôi đã rất bất ngờ khi bác trưởng phòng cũng biết đến cả nhưng lời hô hào nâng cốc bằng tiếng Việt. Bác để chúng tôi bắt nhịp và tất cả đã cùng đồng thanh hô vang "một, hai, ba, Dzô ; một, hai, ba, Dzô ôooo, ..." Thật là thú vị và gần gũi.

Những ngày đầu tiên chưa quen với việc đi tầu nên tôi đã gặp khá nhiều khó khăn khi muốn đi đâu. Hệ thống đường sắt của Nhật vốn dĩ là hệ thống phức tạp và đông đúc nhất thế giới. Tuy vậy ở các nhà ga luôn có hệ thống biển báo, bảng chỉ dẫn hết sức chi tiết nên dần dần chúng tôi đã có thể tự mình tìm chuyến tàu để đi đến nơi muốn đến. Và khi đã đi tàu nhiều, tôi hiểu ra rằng nếu một đất nước có hệ thống đường sắt phát triển với mạng lưới toả rộng khắp như ở Nhật Bản, hoá ra đi bằng tàu còn thuận tiện và nhanh chóng hơn cả ô tô. Xung quanh các nhà ga luôn tập trung rất nhiều các cửa hàng tiện ích, trung tâm thương mại, dịch vụ và nhà hàng ăn uống với đủ các loại mặt hàng từ bình dân đến cao cấp.

Một kinh nghiệm khi sống ở Nhật là có rất nhiều thứ hàng hóa thiết yếu từ đồ dùng hàng ngày đến lương thực thực phẩm đều có thể tìm thấy ở các hàng Daiso 100 yen hay Lawson 100 yen. Nhờ các cửa hàng một giá này cùng với việc đi siêu thị mua thực phẩm về tự nấu nướng mà chúng tôi có thể giảm được rất nhiều chi phí sinh hoạt tại đây - nơi mà giá cả đắt đỏ được đánh giá là đứng thứ hai thế giới này.

Điều hết sức ấn tượng với tôi là người dân Nhật Bản luôn chấp hành và tuân thủ luật lệ an toàn giao thông một cách tối đa.

Những lần chúng tôi đi làm về khuya đến chỗ băng qua đường cho người đi bộ, mặc dù xe cộ lưu thông trên đường thưa thớt, thậm chí không có bóng dáng một cái xe nào nhưng tất cả mọi người đều đứng lại ở ngã tư để chờ cho đến khi đèn tín hiệu cho người đi bộ hiện xanh mới đi qua. Ý thức giữ gìn vệ sinh chung cũng được phát huy cao độ, nhờ vậy mà không có tình trạng vứt rác bừa bãi; vỉa hè, đường đi luôn hết sức sạch sẽ như thể được quét dọn thường xuyên vậy.

Một đất nước vừa hiện đại công nghiệp hóa, vừa vẫn giữ được các giá trị văn hóa truyền thống để không bị mai một thì quả thật là sự giáo dục con người từ lúc sinh ra cho đến khi trưởng thành phải tốt biết bao. Sau những lần có cơ hội tham dự lễ rước kiệu ở các ngôi đền, những lần hòa cùng dòng người trong trang phục truyền thống Yukata và Kimono đi xem pháo hoa nhân dịp lễ Obon, hay lần tham dự một trong các lễ hội lớn nhất Nhật Bản - Super Yosakoi với hơn 6000 dancer liên tục tươi cười, nhiệt tình biểu diễn các động tác vũ đạo,... tôi càng hiểu thêm, càng khâm phục tinh thần và ý chí nhữn người dân đất nước mặt trời mọc. Chính nhờ nghị lực phi thường và trái tim đầy nhiệt huyết luôn sống hết mình của họ mà Nhật Bản ngày nay đã trở thành một cường quốc hàng đầu thế giới.

Có câu "Đi một ngày đàng, học một sàng khôn", cơ hội mà công ty đã tạo điều kiện cho chúng tôi được sang thực tập tại một đất nước tuyệt vời như Nhật Bản lại càng có thật nhiều điều đáng để học hỏi. Với những kiến thức và hiểu biết trau dồi được thêm đó, trở về Việt Nam, chúng tôi sẽ ứng dụng vào thực tiễn để có thể xử lý công việc ngày càng nhanh chóng, chuẩn xác và hiệu quả hơn.

Anh Thái

Team building VINATA HCM

Nhân kỷ niệm ngày thành lập Đoàn 26/3 và Giỗ tổ Hùng Vương 10/3 âm lịch, được sự đồng ý của Ban Giám đốc và Công đoàn Chi nhánh, chi đoàn Vinata HCM đã tổ chức một buổi Team building kết hợp thi bơi

vào ngày 9/4/2014 (tức 10/3 âm lịch) tại Long Hải.
Buổi Team building này có 40 thành viên gồm các bạn Đoàn viên và các nhân viên của chi nhánh tham gia. Tất cả các thành viên sẽ tham gia chương trình Team building tại bãi biển, riêng các bạn biết bơi sẽ tham gia buổi thi bơi ngay buổi sáng tại hồ.
Chương trình đầu tiên khi đến với bãi biển Long Hải là cuộc thi bơi gồm các nội dung đồng đội nam nữ, đơn nam 25m và đơn nam 100m. 12 bạn tham gia cuộc thi này sau một thời gian ngắn rèn luyện, hôm nay đã có dịp thi tài cùng nhau.

Trong đó, đáng khen là 2 bạn nữ là Thùy Minh và Lam Thy. Thùy Minh trước khi đến với cuộc thi này mới chỉ biết bơi được...vài mét. Tuy nhiên, bạn Minh đã cố gắng luyện tập và hoàn thành tốt cuộc thi. Bạn Lam Thy thì ngược lại, không những bơi tốt mà thi đấu ở cả giải 100m của nam và xuất sắc giành giải 3, sau khi vượt qua các đối thủ nam khác.
Ở giải nam, các vận động viên xuất sắc nhất chính là anh Khắc Xuân và anh Nam Trung. Hai anh không những bơi giỏi mà tinh thần thi đấu rất fair play. Và các bạn cũng rất ấn tượng với sự tham gia cuộc thi của anh Minh Hùng. Anh tham gia cuộc thi với tư cách là vận động viên lớn tuổi nhất. Sự tham gia của anh chắc chắn

sẽ là sự khích lệ cho các bạn trẻ ở những lần sinh hoạt thể dục thể thao sau này.
Tiếp nối sau hoạt động bơi lội, đoàn di chuyển xuống bãi cát để tham gia chương trình team building vận động trên biển. Cả đoàn được chia thành 3 đội tham gia. Đây là chương trình chính của chuyến đi.

Tất cả mọi người đều tham gia không phân biệt già trẻ trai gái. Các nội dung của chương trình bao gồm: phần khởi động, đôi mông kỳ diệu, dấn thủy nhập điền. Qua sự hướng dẫn của các hoạt náo viên, các đội đã tham gia rất nhiệt tình và sôi động. Các nội dung chơi vừa tạo không khí vui nhộn, vừa yêu cầu các thành viên trong các đội phải phối hợp với nhau thật ăn ý để hoàn thành được cuộc thi và về đích trước.

Đến trưa, chương trình hoạt động kết thúc. Các đội được tự do tắm biển và nghỉ ngơi trước khi lên xe về lại Sài Gòn.
Chương trình chỉ diễn ra trong ngày, sẽ là không đủ đối với các bạn trẻ. Nhưng cũng đã để lại nhiều kỷ niệm và ấn tượng trong lòng các thành viên tham gia. Chương trình không chỉ là một buổi giao lưu, vui chơi rèn luyện sức khỏe, mà còn là một buổi sinh hoạt gắn kết các thành viên, gia tăng tính đoàn kết thông qua các hoạt động của chương trình.

VINATA

VINATA

NGÀY HỘI THỂ THAO

TỔNG CÔNG TY CỔ PHẦN XUẤT NHẬ
GIẢI BÓNG BÀN - CẦU LÔNG
NIỆM 26 NĂM NGÀY THÀNH LẬP TỔNG CÔ
(27/9/1988 - 27/9/2014)
VINATA
VINATA

VINATA
VINATA
VINATA
30 10 14

VINATA
Hot BOY, Hot GIRL, Hot GENTLEMAN &... Hot LADY!

HOT BOY

Vũ Minh Tuấn

Danh hiệu Hot Boy 2014 được trao cho bạn Vũ Minh Tuấn (Thạc sỹ Luật, Quản lí bộ phận pháp chế thuộc Phòng HC-Nhân sự) Sinh năm 1986, tốt nghiệp đại học Luận Hà Nội năm 2006, hơn 1 năm làm việc tại VP tư vấn Luật, hòa thành chương trình Thạc sỹ Luật tại Hàn Quốc, tiếng Anh dùng như tiếng mẹ đẻ, Tuấn trở thành thành viên Vinata ngày 03/09/2011 với vị trí nhân viên pháp chế - cánh tay phải cho Mr Ito.

Chua đầy 09 tháng sau ngay 01/06/2012, Tuấn chính thức được bổ nhiệm chức danh Manager (Quản lý BP pháp chế)

Đẹp trai, đa tài, hát hay, vẽ giỏi, Tuấn là 1 trong những thành viên tích cực của đội văn nghệ Vinata và đội văn nghệ Admin. Liên tục giữ vị trí MC trong các sự kiện lớn của công ty trong suốt hơn 3 năm qua và...giật hết các giải vô địch đơn nam, nhất/nhì đôi nam giải cầu lông hàng năm.

Khi bài báo này lên khuôn, Hot Boy của chúng ta chính thức chuẩn bị lên xe hoa với... 1 người không phải ai xa lạ - chính là em Hoàng Thanh Huyền (Văn Phòng đại diện TAISEI Việt Nam)- cô MC xinh đẹp đã nhiều lần sánh đôi cùng Hot Boy của chúng ta trên sân khấu

HOT GIRL

Nguyễn Ngọc Sương

Tháng 9/2012, công trường DNP đón một thư ký mới. Sinh năm 1989, tốt nghiệp Đại học Mở TP. HCM ngành Kinh tế Quốc tế một năm trước, khi gia nhập vào ngôi nhà Vinata HCM, Nguyễn Ngọc Sương gần như là nhân viên trẻ nhất. Vẻ trẻ trung, dễ thương, nét ngoan hiền, đầm thắm, em như một làn gió mát nhẹ nhàng thổi vào văn phòng công trường vốn toàn các anh kỹ sư đầy bụi bặm và ồn ào. Công việc công trường nhiều việc linh tinh, không tên tuổi, em chăm chỉ và nhiệt tình làm việc. Dường như có việc gì các anh cũng gọi em, mọi người đùa rằng có anh nào trong giấc ngủ cũng gọi tên em không đấy. Các anh còn khảo nhau rằng "Việc gì Xương (xẩu) nhất nhưng giao cho Sương thì cứ an tâm là xong". Không nổi bật nhưng nhiệt tình, lặng thầm nhưng chu đáo, hiểu việc, chịu khó, em đã góp phần không nhỏ vào công việc chung của dự án. Em có ý chí cầu tiến, luôn trau dồi, học hỏi và sự tiến bộ thể hiện rõ rệt qua từng dự án mà em tham gia. Trong các hoạt động phong trào, vui chơi em cũng rất nhiệt tình tham gia. Là một fan đá banh thứ thiệt, em thể hiện tình cảm của mình với đội bóng công trường "gà nhà" rất nồng nhiệt. Em la hét với volume to hết cỡ, nhảy múa tưng bừng khi đội nhà thắng và cũng "xìu" thấy rõ khi "gà nhà" thua. Nhân dịp năm mới đến, mong rằng với những ưu điểm sẵn có của mình, em sẽ tiếp tục phát huy và ngoài ra em sẽ có thêm nhiều niềm vui mới trong cuộc sống.

HOT LADY

Lê Hồng Hà

Không ai có thể xứng đáng hơn chị Lê Hồng Hà - 1 manager chủ chốt của Phòng Kế toán để dành danh hiệu Hot Lady năm nay. Sinh năm 1974, tốt nghiệp ĐH tài chính kế toán HN, sau 4 năm làm việc lại công ty VFG, tháng 11/2001 chị trở thành nhân viên kế toán dự án tại Vinata và được bổ nhiệm chức danh manager ngày 01/01/2007.

Năm 2014 đánh dấu những bước tiến ngoạn mục của chị trên chặng đường đến với danh hiệu Hot Lady của năm

- Xuất hiện trong rất nhiều gameshow của Vinata, ngay từ đầu năm trong Staff Party của Hà Nội, trò "Chiếc ghế cuối cùng", khi thế đến nỗi Hùng Xoăn phải thốt lên " Chị ngồi vào vườn cà của em" ☺ (thật 100%)

Còn trong 1 game khác, không biết ấn tượng thế nào mà bạn Nguyễn Trung Kiên bịt mắt sờ chân em Lượng lái xe lại quả quyết là "chị Hà Kế toán"

- Thực hiện thành công chiến dịch Low - Carb (lần thứ n)
- Lần đầu xuống tóc làm cả cơ quan "ố, á !"
- Mặc váy đi làm (không tính những ngày quy định mặc đồng phục)
- Là 1 trong 2 người đầu tiên ở công ty sở hữu Iphone 6 - những ngày Hà Nội còn đang sốt hừng hực.
- Giành giải nhất kéo co liên quân Hành chính - Kế Toán trong Ngày hội thể theo 28/12/2014.(Nghe đồn, sau sự kiện này, trong công ty xuất hiện thêm thành ngữ "1 Hồng Hà bằng 3 Hồng Hạnh" ☺

HOT GENTLEMAN

Eiji Shibata

Kết quả thăm dò ý kiến về danh sách các ứng viên danh hiệu Hot Gentleman 2014 cho một kết quả thú vị (nhưng không bất ngờ bởi bác Eiji Shibata đã vượt lên dẫn đầu và chiến thắng tuyệt đối với số lượng phiếu bầu cả trong và ngoài công ty.

Sinh năm 1951, tốt nghiệp đại học Nippon (Nhật Bản) năm 1975, sau nhiều năm gắn bó với các dự án quốc tế của Taisei, mùa hè năm 2007 bác tạm biệt Bangkok phồn hoa sang Việt Nam, khởi đầu nhiệm kì công tác tại đây với dự án Yamaha và sau đó là hàng loạt dự án khác. Một năm sau, ngày 19/06/2008, bác được bổ nhiệm giữ chức Phó Tổng Giám đốc Vinata. Là cánh tay phải của TGĐ Kuwabara, bác Shibata hầu như đã dành toàn bộ thời gian và sức lực cho các lĩnh vực hoạt động của Vinata, từ marketing, đấu thầu, đến kỹ thuật thi công, quản lí ngân sách dự án. Nhìn lại tấm ảnh của bác trong trang Yosoko, Newcomers - Vinata News 2007 mới thấy sự cống hiến của bác và sức mạnh tỉ lệ thuận của thời gian.

Tận tụy trong công việc, lúc nào cũng ân cần, điềm đạm, hầu như không bao giờ cáu, và có nổi nóng thì cũng không bao giờ nói to, đặc biệt là với nhân viên thì vô cùng ga-lăng. Đi công tác về bao giờ cũng có quà, thỉnh thoảng lại tặng bánh gato, được công ty mẹ khen thưởng thì phong bì tiền thưởng cá nhân ấy lại được bác cầm vào văn phòng với một câu ngắn gọn "Đổi thành bánh ngọt cho mọi người nhé, dự án này mọi người đã hỗ trợ rất tốt". Những khi bận rộn, nhân viên làm thêm giờ ở lại văn phòng khuya, bác nhìn thấy thế nào cũng mang vào cho mấy cái bánh hay vài gói snack Nhật.

Tháng 03/2014 bác được bổ nhiệm kiêm giữ chức Giám đốc chi nhánh Vinata tại Cambodia. Chúc bác đi đâu, ở đâu cũng luôn chân cứng đá mềm, "đi dân nhớ ở dân thương"

STAFF PARTY

Staff Party - VINATA Hà Nội

Dù năm nào cũng chứa đựng đầy sự bất ngờ, được tất cả mọi người mong đợi. Staff party năm 2014 của VINATA Hà Nội và VP đại diện TAISEI Việt Nam tại Hà Nội đã thực sự vỡ òa bởi tiết mục bí mật bất ngờ thú vị của Ban Giám đốc.

Từ khắp các công trường, phòng ban, chúng tôi đã trở về Vinata ngày cuối năm, trang hoàng và thắp sáng NGÔI NHÀ THỨ HAI của mình bằng những nụ cười, tiếng hát, điệu múa, câu ca, bằng rượu nồng và những cái nắm tay xiết chặt để cùng CHUNG SỨC bước sang năm mới.

STAFF PARTY

Staff Party-VINATA HCM

Và đây những hình ảnh đón xuân vui tươi và ấm áp tại Staff Party của VINATA HCM và TAISEI HCM, tổ chức tối 24/01/2014

NGÀY HỘI THỂ THAO

Ngày hội thể thao năm 2014 chắc chắn sẽ là lần cuối cùng Vinata Sport Day được tổ chức tại sân nhà Vì tiến độ các dự án năm nay, dù giải Vinata Cup không thể kéo dài được như mọi năm nhưng ngày hội thể thao vẫn vô cùng sôi động với trận giao hữu giữa đội QC và đội "Phần còn lại" của công ty, với sự tham gia của một đội hình lý tưởng dẫn dắt bởi một dàn lão tướng U50 vẫn chưa muốn "tháo giày", với màn kéo co tưng bừng trong sự cổ vũ cuồng nhiệt của các cổ động viên, các trận tranh giải cầu lông bóng bàn, xà đơn, xà kép gay cấn đến phút chót...
Tuy không được tổ chức tại sân nhà nhưng cùng ngày cùng giờ Vinata HCM cũng có một Sport Day vô cùng quy mô và hoành tráng tại nhà thi đấu Phú Thọ (TP HCM)
Các đầu cầu truyền hình của chúng tôi đã chuyển tải được không khí sôi động và đầy lửa của Ngày hội thể thao. Hy vọng rằng ngọn đuốc của Vinata Sport Day sẽ tiếp tục được thắp sáng.

VINATA NEWS

Số 27
1.2016

ISO 9001
BUREAU VERITAS
Certification

UKAS

Golden Dragon Award

2016
HAPPY NEW YEAR

THEO DÒNG SỰ KIỆN

THÁNG 01

Khởi công Dự án xây dựng Nhà máy Vina Cosmo số 2

Ngày 15/01/2015, lễ khởi công Dự án Thi công xây dựng Nhà máy Vina Cosmo số 2 do Công ty TNHH Vina Cosmo làm chủ đầu tư đã được diễn ra tại Khu chế xuất Tân Thuận, Quận 7, TPHCM, Việt Nam. Tổng diện tích xây dựng là 6.900m^2 và dự kiến hoàn thành vào tháng 09 năm 2015.

Khởi công Dự án Nhà máy Sản xuất Khuôn - Giai đoạn 2 của Công ty TNHH Công nghệ Máy văn phòng Kyocera Việt Nam

Ngày 29/1/2015, lễ khởi công Dự án Nhà máy Sản xuất Khuôn - Giai đoạn 2 của Công ty TNHH Công nghệ Máy văn phòng Kyocera Việt Nam đã diễn ra tại Khu công nghiệp VSIP, Hải Phòng. Dự án dự kiến hoàn thành và bàn giao cho Chủ đầu tư cuối tháng 6/2015.

THÁNG 02

Khởi công xây dựng nhà máy IKO THOMPSON Việt Nam - Giai đoạn 3

Ngày 26/2/2015, Lễ khởi công xây dựng nhà máy IKO THOMPSON Việt Nam - Giai đoạn 3 đã được tổ chức tại Lô A3 - Khu công nghiệp Nomura Hải Phòng. Tiến độ dự án dự kiến là 11 tháng.

THÁNG 02

Khởi công Dự án xây dựng Nhà máy DNP Việt Nam mở rộng - Giai đoạn 2

Ngày 26/02/2015, lễ khởi công Dự án Thiết kế và Thi công xây dựng Nhà máy DNP Việt Nam mở rộng - Giai đoạn 2 do Công ty TNHH DNP Việt Nam làm chủ đầu tư đã được diễn ra tại Khu công nghiệp Mỹ Phước 3, thị xã Bến Cát, tỉnh Bình Dương, Việt Nam. Tổng diện tích xây dựng là 4.900m^2 và dự kiến hoàn thành vào tháng 10 năm 2015.

THÁNG 03

Động thổ Dự án Trường Đại học Y khoa Tokyo Việt Nam

Ngày 14/3/2015, lễ động thổ Dự án Trường Đại học Y khoa Tokyo Việt Nam do Công ty TNHH Giáo dục Y khoa Nhật Bản (Việt Nam) làm chủ đầu tư đã được tổ chức tại Khu đô thị Thương mại và Du lịch Văn Giang (ECOPARK), thuộc huyện Văn Giang, tỉnh Hưng Yên. Dự án dự kiến sẽ được bàn giao cho Chủ đầu tư cuối tháng 3/2016.

Họp hội đồng thành viên thường niên năm 2015

Ngày 13/4/2015, cuộc họp hội đồng thành viên thường niên của Công ty VINATA được tổ chức tại Hà Nội. Tham dự cuộc họp có các thành viên của Hội đồng thành viên, Ban giám đốc, Ban kiểm soát cùng với một số cán bộ chủ chốt của Công ty VINATA, VINACONEX và TAISEI. Tại cuộc họp, Hội đồng thành viên đã thông qua những vấn đề sau:

- Báo cáo tài chính năm 2014 đã được kiểm toán
- Kế hoạch sản xuất kinh doanh năm 2015
- Phê chuẩn thay đổi nhân sự Ban Giám đốc (Ông Tetsuo Tawada thay ông Eiji Shibata giữ chức Phó Tổng Giám Đốc công ty VINATA kể từ ngày 13/4/2015).
- Báo cáo tình hình thực hiện dự án đầu tư VINATA TOWERS

THÁNG 04

Năm 2015 được đánh giá là một năm quan trọng trong hoạt động của Công ty khi Dự án đầu tư VINATA TOWERS bước vào giai đoạn triển khai trên thực tế. Hội đồng thành viên cũng đánh giá cao những nỗ lực của Ban giám đốc và toàn thể cán bộ công nhân viên trong việc thực hiện đạt mục tiêu kế hoạch đã được Hội đồng thành viên phê chuẩn trong năm 2014.

THÁNG 06

Đại hội Đảng Bộ Công ty Liên doanh VINATA, lần thứ V, nhiệm kỳ 2015-2020

Ngày 5/6/2015, Đại hội Đảng bộ Công ty Liên Doanh VINATA, lần thứ V, nhiệm kỳ 2015-2020 đã được tổ chức trọng thể tại hội trường công ty VIMECO, Hà Nội. Đại hội đã vinh dự được đón đồng chí Vũ Quý Hà - Ủy viên Ban thường vụ Đảng Ủy, Tổng Giám đốc Tổng công ty VINACONEX và các đồng chí trong đoàn công tác số 4 Đảng ủy Tổng công ty đến dự và phát biểu chỉ đạo Đại hội.
Đại hội đã bầu Ban chấp hành Đảng bộ VINATA Khóa V (Nhiệm kỳ 2015-2020) gồm 7 đồng chí. Đồng chí Nguyễn Sơn Hải - Ủy viên Hội đồng thành viên, Phó tổng giám đốc thứ nhất - tái đắc cử chức vụ Bí thư Đảng ủy và đồng chí Nghiêm Thị Thu Hà - Giám đốc Hành chính & Nhân Sự - tái đắc cử chức vụ Phó bí thư Đảng ủy VINATA.
Danh sách BCH Đảng bộ VINATA Khóa V (2015-2020).

1. Đ/c. Nguyễn Sơn Hải - Bí thư
2. Đ/c. Nghiêm Thị Thu Hà - Phó Bí thư
3. Đ/c. Nguyễn Tiến Thành - Ủy viên
4. Đ/c. Lê Thị Lê - Ủy viên
5. Đ/c. Lê Thu Thủy - Ủy viên
6. Đ/c. Lê Công Thành - Ủy viên
7. Đ/c. Thái Doãn Diên - Ủy viên

UBKT Đảng ủy Khóa V gồm 03 đồng chí (Nghiêm Thị Thu Hà, Nguyễn Tiến Thành, Thái Doãn Diên). Đồng chí Nghiêm Thị Thu Hà tái đắc cử giữ chức chủ nhiệm UBKT Đảng Ủy Khóa V (Nhiệm kỳ 2015- 2020).
Đại hội đã bầu đoàn đại biểu đi dự Đại hội Đại biểu Đảng bộ Tổng công ty VINACONEX lần thứ IV gồm 06 đại biểu chính thức và 01 đại biểu dự khuyết.

THÁNG 08

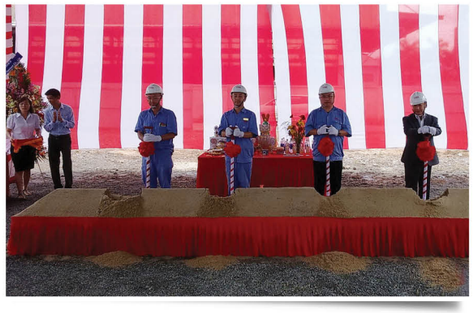

Khởi công Dự án xây dựng Nhà máy TPR Việt Nam số 4

Ngày 25/08/2015, lễ khởi công Dự án xây dựng Nhà máy TPR Việt Nam số 4 do Công ty TNHH TPR Việt Nam làm chủ đầu tư đã diễn ra tại Khu công nghiệp Việt Nam - Singapore II, TP Thủ Dầu Một, tỉnh Bình Dương, Việt Nam. Tổng diện tích xây dựng là 7.753 m^2 và dự kiến hoàn thành vào tháng 04 năm 2016.

THÁNG 10

Chương trình Về Nguồn của Đảng bộ VINATA

Nhân dịp kỷ niệm 61 năm Ngày Giải Phóng Thủ Đô (10/10/1954 -10/10/2015) và 02 năm ngày mất của Đại tướng Võ Nguyên Giáp, ngày 10/10/2015 Đảng bộ VINATA đã tổ chức Về Nguồn tại tỉnh Quảng Bình.

Đoàn đã đến dâng hương, viếng mộ Đại tướng Võ Nguyên Giáp tại Vũng Chùa - Đảo Yến, viếng Nghĩa trang liệt sĩ Đường 20 Quyết Thắng và dâng hương tại di tích lịch sử Hang Tám Cô (huyện Bố Trạch - Quảng Bình), tri ân những đóng góp và hy sinh to lớn của lực lượng thanh niên xung phong trong công cuộc kháng chiến chống Mỹ cứu nước.
Đây cũng là một trong những hoạt động của Đảng bộ VINATA chào mừng thành công của Đại hội Đảng các cấp, tiến tới Đại hội Đảng toàn quốc lần thứ XII.

Đại hội Đoàn thanh niên CSHCM VINATA 2015

Ngày 9/10/2015, Đại hội Đoàn TNCSHCM Công ty VINATA đã diễn ra tại Hà Nội với sự có mặt của đại diện Ban giám đốc, Công đoàn Công ty, Bí thư Đoàn TNCSHCM Tổng công ty Vinaconex và toàn thể các đoàn viên VINATA. Đại hội đã thông qua báo cáo tổng kết, đánh giá hoạt động trong nhiệm kỳ V (2013-2015) và bầu Ban chấp hành mới nhiệm kỳ VI (2015-2020).
Đồng chí Lương Minh Hùng tái đắc cử chức vụ Bí thư Đoàn TNCSHCM VINATA.

BCH Đoàn nhiệm kỳ VI gồm các đồng chí: Lương Minh Hùng (BT), Nguyễn Hương Thủy (Phó BT) và các đồng chí ủy viên: Lâm Văn Trường, Hoàng Lê Tuấn Linh, Phạm Hoài Linh, Vũ Minh Tuấn, Ngô Thị Vân Anh, Nguyễn Trọng Dũng, Vũ Quốc Hoàng.
Với những nhân tố mới, BCH Đoàn được kỳ vọng sẽ dẫn dắt Đoàn TNCSHCM VINATA tạo sự đột phá và thành công.

THÁNG 12

Sport Day 27/12/2015

Ngày hội thể thao thường niên của VINATA năm nay được chọn tổ chức vào ngày chủ nhật cuối cùng của năm 2015 (27/12). Các phóng viên không chuyên của chúng tôi sẽ chuyển tới bạn đọc không khí tưng bừng, phấn khởi, đầy háo hứng và sôi động tại 2 đầu cầu Hà Nội và TP HCM tại trang Thể thao.

KYOCERA 2012 Một thời để nhớ

BBT

Những công trình lớn nhỏ, cái thì sừng sững, cái thì mênh mông, cái thì tuy nhỏ nhưng điều kiện thi công hết sức đặc biệt (trong phố, ngoài giờ...) được bàn giao đúng hoặc vượt tiến độ (thường được lập găng hết mức). Phía sau những cờ và hoa, sau sự hài lòng của Chủ đầu tư và Ban Giám đốc là những nỗ lực hết mình, là những giọt mồ hôi của toàn thể anh em kỹ sư, công nhân tại công trường và sự hy sinh thầm lặng nhưng lớn lao của gia đình họ. Xin chia sẻ với bạn đọc một trong những lát cắt về công việc, cuộc sống của những người đang ngày đêm cống hiến trên những công trường rộn tiếng ca.

Dự án Kyocera tại khu công nghiệp Thăng Long 2 được triển khai xây dựng bắt đầu từ tháng 5 năm 2012 và đã hoàn thành bàn giao cho chủ đầu tư vào tháng 2 năm 2013. Đây có thể nói là một trong những dự án "khủng" của Vinata không chỉ vào thời điểm đó mà còn là từ ngày đầu thành lập đến nay.
Về tổng quan thì dự án này bao gồm hai nhà máy chính cao 3 tầng, diện tích mỗi tầng khoảng 13.000m^2. Tổng diện tích các nhà phụ trợ cũng lên tới hơn 10 ngàn m^2. Tổng diện tích sàn phải thi công lên tới 89.100m^2 chưa kể đường bê tông nhựa và các hạng mục xây dựng phụ trợ khác.

Một dự án có qui mô khủng đến như vậy nhưng tổng thời gian thi công lại chỉ gói gọn vẻn vẹn trong vòng 9 tháng, một kỷ lục thi công chưa từng có. Vậy những cán bộ, kỹ sư Vinata đã làm việc và sinh hoạt ra sao trong những ngày đó để có thể hoàn thành được một khối lượng công việc đồ sộ đến như vậy?
Sau khi kết thúc Dự án, tôi cũng đã định viết một bài để tổng kết về những kỷ niệm buồn vui trong suốt quá trình thi công. Song do công việc ở những dự án mới cuốn đi khiến dự định của tôi mãi đến giờ vẫn chưa thành hiện thực. Tôi luôn cảm thấy mắc nợ tất cả anh em đồng nghiệp tham gia Dự án khi chưa hoàn thành được dự định này.
Tưởng mọi thứ sẽ cứ như vậy và dần dần trôi vào quá khứ. Nhưng đến ngày 24/9/2015, mọi thứ được khơi gợi lại khi tôi có dịp quay lại nhà máy Kyocera tham gia nghiệm thu dự án Kyocera CCE tại tầng 3 của nhà máy số 2. Đây là lần đầu tiên tôi quay trở lại nhà máy số 2 sau hơn hai năm kể từ ngày hoàn thành và bàn giao dự án cho chủ đầu tư.

Mặc dù là người trực tiếp phụ trách thi công nhà máy số 2 nhưng khi quay trở lại tôi vẫn thấy ngỡ ngàng với vẻ bề thế của nó nói riêng và toàn bộ dự án nói chung. Khi bước chân lên các bậc thang sắt dẫn lên tầng 3 nhà máy, mọi kí ức của những ngày hè đỏ lửa thi công dự án Kyocera năm 2012 bất chợt ùa về khiến tôi có cơ hội để được trả nợ anh em...
Tiến độ dự án Kyocera căng thẳng ngay từ lúc mới bắt đầu ép cọc. Với tổng chiều dài cọc ép lên tới hơn 75 ngàn mét lại chỉ làm trong thời gian một tháng nên mỗi ngày Công trường phải ép được khối lượng chừng 2,5 ngàn mét. 11 máy ép cọc tự hành đã được huy động tới để thực hiện việc này.
Kỹ sư lúc này cũng chưa về đủ nên anh em lúc đó mỗi người phải phụ trách tới 3 máy ép robot làm việc liên tục để đảm bảo tiến độ. Tháng 5 lại là tháng nóng nhất trong năm nên chỉ sau vài ba ngày thì ai cũng có quai mũ trên cằm và hai má (vết da trắng được quai mũ che nên không bị đen sạm đi).

Cọc ép đến đâu phải vào thi công đài cọc và dầm móng ngay đến đó. 4 nhà thầu xây dựng là Kỳ Anh, Vinaenco, Thăng Long và Thái Bình Dương được chia cho hai nhà máy. Bên cạnh đó, BCH Công trường bắt đầu phải thi công đường chạy cẩu tháp và đường công vụ để chuẩn bị đón hàng vạn tấn cấu kiện PC.
Hạng mục khó khăn, nguy hiểm và vất vả nhất chính là việc lắp dựng 80 ngàn m^2 sàn kết cấu PC trong khoảng thời gian 3 tháng. Bình quân mỗi ngày lắp dựng phải đạt xấp xỉ 1000m^2 sàn bao gồm cả cột, dầm và panel sàn. Thời điểm cao nhất có hơn một chục cần cẩu các loại ở trên công trường. Do khối lượng cấu kiện đúc sẵn lớn nên được chia ra đúc ở ba nhà máy là Xuân Mai, Đạo Tú và Phan Vũ (Hải Dương). Mỗi ngày có hàng chục xe hàng nối nhau chạy về công trường. Để đẩy nhanh tiến độ song vẫn giữ an toàn thì Công trường phải bố trí ban ngày chỉ chuyên lắp cột và dầm, ban đêm thì mới cho tăng ca lắp panel sàn hoặc cẩu hạ hàng.

Anh Sơn Hải (Phó Tổng Giám đốc thứ nhất) khi xuống kiểm tra công trường vào giai đoạn này có tính toán và giao nhiệm vụ cho BCH Công trường bình quân trong 3 tháng tới mỗi ngày phải làm được một khối lượng tương đương với giá trị từ 2 đến 3 tỷ đồng. Theo giá trị hợp đồng thi công hai nhà máy cho thuê số 1 và số 2 (cũng do Vinata thi công tại khu công nghiệp Thăng Long 2) thì mỗi nhà máy có giá trị khoảng 10 tỷ đồng và thi công trong khoảng từ 4 đến 5 tháng. Vậy mà ở đây, chỉ từ 3 đến 5 ngày chúng tôi đã phải tạo ra một khối lượng thi công có giá trị tương tự. So sánh ra như vậy để mọi người có thể hình dung rõ ràng hơn.
Do hai nhà chính thi công đồng thời mà nhà thầu phụ Xuân Mai lại chỉ có 1 cần cẩu tháp chạy ở giữa nên tuy đã có kế hoạch song thỉnh thoảng anh em kỹ sư phụ trách lắp dựng giữa hai nhà vẫn tranh giành nhau cả

cần cẩu, kỹ sư và công nhân lắp dựng của thầu phụ. Những câu nói khích, nói kháy giữa hai bên là điều không thể tránh khỏi. Song rất may là những sự tranh giành đó dẫu sao cũng chỉ vì công việc chứ không mưu cầu lợi ích riêng nên không ảnh hưởng gì đến sự đoàn kết nội bộ trên Công trường.

Hạng mục khó khăn thứ hai sau lắp dựng cấu kiện PC chính là đổ bê tông sàn. Chỉ tính riêng cho 2 nhà máy chính thì diện tích sàn đã xấp xỉ 80 ngàn m^2. Riêng sàn mái phải đổ bê tông làm 2 lần (thêm lớp bảo vệ chống thấm) nên tổng diện tích đổ bê tông có đánh mặt hoàn thiện của hai nhà lên tới 130 ngàn m^2. BCH Công trường tính toán bình quân mỗi ngày phải đổ bê tông liên tục. Song thực tế có rất nhiều ngày Công trường đã phải đổ tới 2.400m^2 thậm chí là 3.600m^2 để bù cho những ngày mưa bão phải dừng việc. Một diện tích tương đương với một nửa diện tích của sân vận động quốc gia Mỹ Đình!

Sàn bê tông đổ đến đâu thì các hạng mục thi công khác cũng ùa vào đến đó. Trên 10 ngàn m^2 tường xây, hơn 30 ngàn m^2 trát, trên 10 ngàn m^2 vách thạch cao hai mặt, trên 30 ngàn m^2 dán màng chống thấm mái 2 lớp và gần 10 ngàn m khe chỉ tường bơm keo... Lúc này các nhà phụ trợ, nhà xe, hàng rào... cũng bắt đầu được triển khai. Tất cả hàng núi công việc khổng lồ đó lại chất lên đầu khiến anh em kỹ sư luôn phải gồng mình lên để cố gắng hoàn thành nhiệm vụ.
Khi Kỹ sư Vinata đã vượt qua được giới hạn của chính mình thì những khó khăn khác lại nảy sinh. Việc huy động một số lượng công nhân lớn tại cùng một thời điểm là vô cùng khó khăn. Công trường xuất hiện cảnh thầu phụ này tăng đơn giá khoán để lôi kéo công nhân của thầu phụ khác. Sự cạnh tranh âm thầm đó khiến nhân lực các thầu phụ bị xáo trộn liên tục và mất đi tính chủ động... Để giải quyết việc này, phòng Xây dựng đã phải huy động thêm một loạt nhà thầu khác lên để tăng cường.
Do làm trên các tầng cao nên rác thải thi công phải đóng bao rồi dùng vận thăng để chuyển xuống. Ban ngày tất cả các vận thăng phải sử dụng liên tục để vận chuyển vật liệu nên rác thải cứ tích dần lại thành đống trên các sàn tầng. BCH Công trường đã phải ra lệnh nếu thầu phụ không cho chuyển rác xuống thì sẽ dừng không cho vận thăng làm việc. Nhưng đó chỉ là rác của các nhà thầu phụ. Những thứ rác chung chung không phân định thì Vinata phải có đội công nhật đứng ra làm việc này nên việc chuyển rác đêm hôm bằng vận thăng anh em cũng phải có người đi trực. Thậm chí có những đêm trước ngày lãnh đạo của chủ đầu tư đi kiểm tra Công trường, anh em kỹ sư phải xắn tay áo lên để hỗ trợ cho công nhân dọn dẹp cho bằng xong thì mới đi nghỉ.

Đúng vào ngày chủ đầu tư đi kiểm tra sơ bộ (một tháng trước ngày bàn giao) thì lại xảy ra một sự cố, nút chặn nước thử thấm trên mái bị bục khiến hàng trăm m^3 nước chảy xuống dưới và tràn vào một nửa sàn tầng 1 của nhà máy số 2. Sự cố xảy ra vào lúc nửa đêm nên chỉ đến 7h sáng thì mọi người mới hay biết. Thời gian không còn nhiều nên tất cả các Kỹ sư và công nhân các thầu phụ được huy động ra để vét nước và lau sàn. Hàng trăm người dàn đều trên mặt sàn rộng 5 ngàn m^2 hăng say làm việc khiến quang cảnh lúc đó trông giống như ngày hội xuống đồng của một ngôi làng. Đến 9h30 thì mọi việc xử lý dọn dẹp đã xong, sẵn sàng cho buổi kiểm tra.

Công trường rộng dài nên quãng đường mà anh em kỹ sư phải đi bộ hàng ngày cũng lên đến vài km, chưa kể phải leo lên leo xuống các bậc cầu thang giữa các tầng. Khách đến thăm quan công trường chỉ cần đi đủ một vòng xung quanh bên ngoài thì cũng đã hết gần 1km. Cũng do công trường rộng dài như vậy nên mấy chục kỹ sư bỏ vào đây cũng chỉ như muối bỏ biển. Giám đốc dự án ra công trường có khi đi khắp nơi mà chẳng thấy kỹ sư của mình ở đâu bởi cứ lên tầng 2 thì anh em đang dưới tầng 1, mà xuống tầng 1 thì anh em lại đã tít tận trên mái rồi. Giám đốc dự án nghe vậy thì cũng đành phải tin anh em thôi chứ sức đâu mà theo cho được.

Nói chuyện về sinh hoạt thì cũng có lắm chuyện hay để nói. Công trường có buổi họp an toàn vào đầu giờ sáng ngày thứ năm hàng tuần nên tối thứ tư hầu như tất cả mọi người cùng ở lại. Bảy giờ tối thì bắt đầu nghỉ nhưng thường thì nhanh nhất cũng phải đến tám giờ mới được ăn cơm vì phải đợi mọi người đi tắm. Anh em đã phải dùng đến cả phòng tắm của Chủ đầu tư song do số người quá đông nên gần ba mươi con người chia cho hai phòng tắm thì trung bình mỗi người chỉ tắm có 4 phút (bao gồm cả lau người và thay quần áo) thì cũng đã mất hơn một tiếng đồng hồ rồi.
Về thời gian tắm táp thì hầu như không ai được phép tắm quá bốn phút vì mới sang phút thứ 3 là đã có người đứng ngoài gõ cửa để nhắc nhở. Vậy là ai muốn sạch sẽ không bị giục giã thì phải chấp nhận đi tắm muộn sau bữa ăn.

Ăn xong thì cũng tám rưỡi, chín giờ nên hầu như không ai được xem chương trình thời sự của VTV nên chẳng biết chuyện trong nước và quốc tế thời gian qua có gì nổi bật. Nhiều người mệt quá thì lăn ra ngủ luôn mặc kệ những người xung quanh muốn làm gì thì làm. Số ít còn dư sức thì đọc báo, xem tivi thêm một lúc rồi cũng phải đi ngủ.
Khi ngủ thì cũng hơi vui vì trong phòng có người ngáy ít, có người ngáy nhiều, có người ngáy to, có người ngáy nhỏ. Thậm chí lại có cả người nghiến răng ken két nữa. Tất cả những âm thanh đó tạo ra những bản hòa ca ngẫu hứng giữa đêm khuya. Ban đầu nhiều người bất chợt tỉnh dậy lúc nửa đêm nghe cũng thấy bạt vía kinh hồn. Song dần dần điều đó cũng chẳng ảnh hưởng đến ai vì mọi người đều mệt nên cũng ngủ say không biết gì.
Do sáng đi làm từ rất sớm (xe xuất phát từ công ty lúc 5h30), tối nào sớm thì 7h30 còn muộn hơn thì tùy nên có hôm tới gần 9h mới bắt đầu ở công trường về nên anh em thường chỉ về cách nhật. Nhiều kỹ sư trẻ ngày làm việc từ sáng đến tối xong lại ăn ngủ luôn trong công trường nên có người như chú Cảnh thì đến cả tháng trời không đi đâu ra khỏi cổng công trường.
Vào tối thứ bảy cuối tuần, mọi người ai cũng muốn được về nhà nên chiếc xe Ford Transit 16 chỗ lúc này phải nhồi nhét tới hơn hai chục người. Hàng ghế trên cùng thiết kế 3 chỗ ngồi gồm cả lái xe thì lúc này phải ngồi tới 4 người nên em Mỹ Linh phải ngồi dạng chân ra hai bên cần số. Chú Sáng lái xe đã rất vất vả khi phải vần vò một chiếc Ford già chở quá tải thì lại còn phải để ý để tứ đến mức khổ sở và vã cả mồ hôi ra mỗi khi phải sang chuyển số. (Có lẽ chiếc Ford già đó sau Dự án này thì máy móc yếu rệu rã và phải bán đi cũng phần lớn là do nguyên nhân này).

Người chịu thiệt thòi nhất không phải là những cán bộ, kỹ sư thi công trên Công trường mà chính là những người vợ, người con của họ. Nhiều người có con nhỏ song do phải đi sớm về muộn nên cả tháng trời không nhìn thấy con chơi và nghe con cất tiếng gọi bố bởi khi đi thì con còn ngủ chưa dậy và khi về thì con đã ngủ từ lúc nào rồi. Những người có con lớn hơn thì khi về đến nhà cũng chỉ ngồi ăn một mình một mâm vì vợ con đã phải ăn trước để con thì học bài còn mẹ thì làm nhiều việc khác vì ban ngày họ cũng phải đi làm.
Những người vợ thì còn thiệt thòi gấp bội khi họ không thể vô lo vô nghĩ được như những đứa trẻ con. Dẫu biết mỗi người một nghề và đã cân nhắc chán chê trước khi quyết định lấy nhau song họ vẫn phải có nhiều lúc buồn tủi. Chồng đã không những giúp đỡ việc nhà mà đôi khi còn khiến họ thêm phần lo lắng.

Một câu chuyện về tình nghĩa chồng vợ khiến chúng tôi nhớ mãi đó là chuyện của Q. Một tối Q đã có ý định sẽ về nhà nên đã báo trước cho vợ biết. Nhưng sau đó do việc đổ bê tông còn đang dang dở nên Q lại quyết định ở lại. Mọi thứ sẽ không có gì nếu Q gọi điện hoặc nhắn tin ngay cho vợ biết. Vợ Q đợi mãi không thấy chồng về thì sốt ruột gọi điện để hỏi thì lại thấy tắt máy bèn gọi cho đồng nghiệp của chồng để hỏi. Người đồng nghiệp cũng tưởng Q đã về thật nên trả lời là Q đã về từ lâu rồi. Vợ Q lo lắng không hiểu chồng mình bị tai nạn hay đi bồ bịch ở đâu mà mãi không về. Chờ mãi đến quá nửa đêm vẫn không thấy chồng về khiến vợ Q đứng ngồi không yên bèn gọi mẹ đến trông con và nhờ em trai chở thẳng xuống công trường. Sự việc nhanh chóng được báo lên cho BCH Công trường. Tôi một mặt an ủi vợ và em của Q, song một mặt bí mật bảo anh em mang đèn ra công trường tìm kiếm vì tôi sợ đang khi mùa đông giá rét nên có thể cậu ta bị cảm và ngã gục ở đâu đó. Khi anh em đi tìm quay về nói đã tìm hết mọi ngóc ngách song không thấy thì chúng tôi cũng chỉ biết thấp thỏm chờ đợi và cầu mong cho trời mau sáng.

Dấu ấn CÔNG ĐOÀN

Năm 2015 tiếp tục được ghi nhận là 1 năm hoạt động Công đoàn của VINATA để lại nhiều dấu ấn tích cực. Khi Công ty càng khó khăn thì Ban chấp hành Công đoàn càng xứng đáng với vai trò của những người giữ lửa. Các hoạt động trong lĩnh vực giám sát kiểm tra công tác an toàn lao động, phòng chống cháy nổ, phong trào thi đua, các hoạt động TDTT, văn hóa văn nghệ, nữ công... được duy trì và nâng cao chất lượng, thực sự đem lại những hiệu quả thiết thực cho thành công của các dự án và đời sống vật chất tinh thần của cán bộ công nhân viên.

Toolbox meeting trên công trường mỗi sáng

Kiểm tra công tác an toàn lao động

Tham dự hội diễn văn nghệ - TDTT thường niên chào mừng ngày thành lập Tổng Công Ty VINACONEX

Tổng kết thi đua trên công trường

Kiểm soát thiết bị trước khi vào công trường thi công

Diễn tập phòng cháy chữa cháy

Bài tập thể dục buổi sáng truyền thống quen thuộc tại Văn phòng và các công trường

NGÀY CỦA CHỊ EM

20/10/2015 của chị em VINATA Hà Nội

Chùa Hương một ngày tháng 10 đầy nắng

8/3 và 20/10 của chị em VINATA Hồ Chí Minh cũng vui và đáng nhớ

NGÀY HỘI THỂ THAO

VINATA

Hot BOY, Hot GIRL, Hot GENTLEMAN &... Hot LADY !

Trang Khách mời của VINATA News kỳ này xin giới thiệu với bạn đọc những nhân vật đặc biệt của VINATA năm 2015.

HOT BOY

VŨ QUỐC HOÀNG

Vương miện Hot Boy 2015 được bạn Vũ Minh Tuấn trao cho một chàng trai cũng họ Vũ là kỹ sư xây dựng thuộc Phũng Xõy dựng: VŨ QUỐC HOÀNG.

Sinh năm1991, tốt nghiệp Đại học Kiến trúc Hà Nội năm 2014, sau khi hoàn thành một khóa đào tạo tiếng Anh tại Trường ĐH Tổng hợp Fullerton (California - Mỹ), Hoàng trở thành kỹ sư của VINATA ngày 5/9/2014 (sau anh Tuấn đúng 03 năm 02 ngày. Trong quá trình làm việc tại VINATA, Hoàng đã thực sự "lọt mắt xanh" của các Sếp Nhật khó tính bằng vốn tiếng Anh lưu loát, kỹ năng máy tính thành thạo, đặc biệt là phong cách làm việc chuyên nghiệp, khả năng chịu áp lực cao (rất nhiều đêm phải rời VP Dự án lúc nửa đêm).

Đẹp trai, đa tài, hát hay, đàn giỏi, chụp ảnh đẹp, cựu học sinh trường Hà Nội - Amsterdam là một trong những thành viên tích cực, góp phần mang lại giải thưởng cho đội văn nghệ VINATA và đội VN Phòng Xây dựng trong năm qua.

Tại Đại hội Đoàn VINATA lần thứ VI tổ chức ngày 9/10/2015 tại Hà Nội, Hoàng được tín nhiệm bầu vào BCH Đoàn Công ty VINATA nhiệm kỳ 2015-2020. Hy vọng ràng Hot Boy của chúng ta sẽ tiếp tục tỏa sáng, xứng đáng là người kế nhiệm, giữ gìn và truyền ngọn lửa nhiệt huyết cho các hoạt động của Đoàn VINATA.

HOT GIRL

NGÔ THỊ VÂN ANH

Ngô Thị Vân Anh là cái tên được chọn trong số ứng viên để được nhận danh hiệu Hot Girl VINATA năm 2015.

Sinh năm 1991, Kỹ sư KTXD - ĐH Xây dựng Hà Nội vào VINATA ngày 12/5/2014, làm việc tại Bộ phận quản lý ngân sách dự án (Phòng Xây dựng) - là một trong hai trợ lý đắc lực của anh Tuyên, anh Thành.

Dáng người nhỏ nhắn, hát hay, múa đẹp, có thơ đăng Bản tin, luôn xuất hiện trong các tiết mục văn nghệ của VINATA - cô bé có đôi mắt lấp lánh ánh cười đến từ quê lúa Thái Bình thực sự đã thổi một luồng gió mới vào Phòng Xây dựng vốn mang tiếng là toàn bê tông, sắt thép ☺

HOT LADY

NGUYỄN BÍCH LOAN

Danh hiệu Hot Lady năm nay được trao cho chị NGUYỄN BÍCH LOAN (Phòng HC - Nhân sự)

Sinh năm 1978, tốt nghiệp ĐH Ngoại ngữ (ĐH Quốc Gia Hà Nội) năm 2001, sau gần 14 năm "bôn ba khắp chốn" như lời tự bạch, gần nhất là tại Dự án T2 Nội Bài, tháng 5/2015, chị trở thành nhân viên VINATA và được giao quản lý Bộ phận Document Control (Phòng HC - Nhân sự).

Đã từng giật Giải nhất trong cuộc thi Giọng ca vàng TAISEIs Got Talents của Dự án T2 Nội Bài năm 2013, là Mama tổng quản trong gia đình có tận "3 Cu" (thề, nghe đồn ở nhà chị vẫn gọi đúng như thế), ở T2 chị cũng có rất nhiều "con" trai, kể cả bác Takimoto (Giám đốc dự án) cũng gọi chị là Mama, còn anh Devadas (Giám đốc EHS - Môi trường - Sức khỏe - An toàn của Dự án, người Malaysia, sinh 1968) thì gọi hẳn là Mẹ Loan.

Xốc vác, nhiệt tình, năng nổ và đầy tinh thần trách nhiệm, vào VINATA đúng đợt Công ty chuyển Văn phòng, chuyển kho lưu trữ tài liệu sang địa điểm mới, Ban Giám đốc chủ trương cải tiến công tác lưu trữ hồ sơ dự án, chị đã và đang "vung cây đũa thần" cùng các GĐ Dự án/CHT công trình và các Phòng chức năng biến kho hồ sơ dự án hơn 20 năm qua của Công ty vào một chiếc hộp thần kỳ với mục tiêu nhắm mắt vẫn biết ở đâu.

Chúc chị một năm mới đầy sắc màu rực rỡ như gu thời trang yêu thích của chị ☺

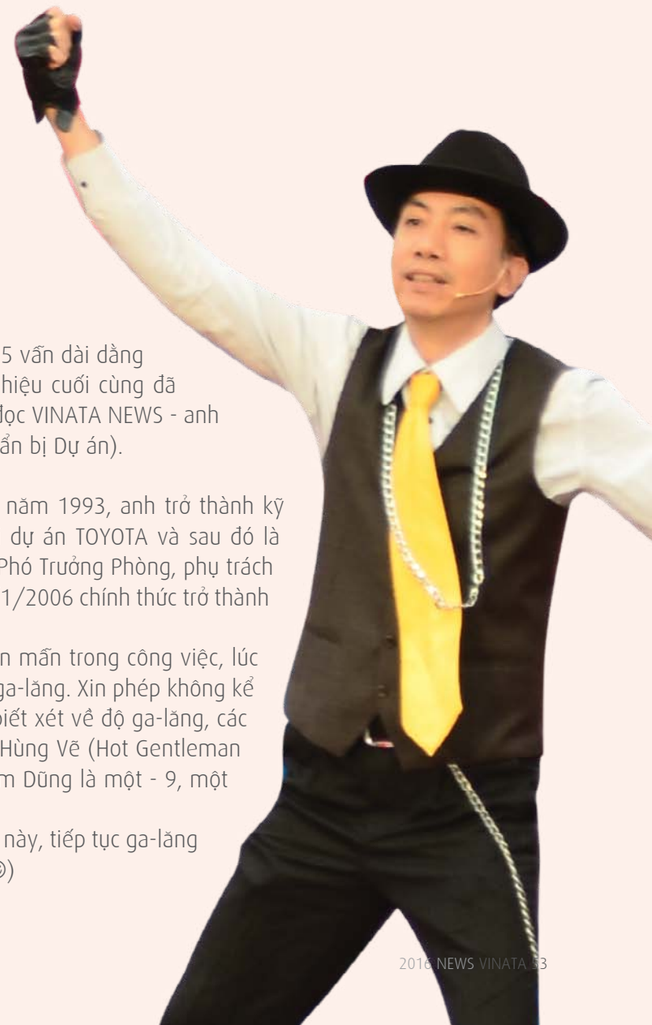

HOT GENTLEMAN

NGUYỄN KIM DŨNG

Danh sách các ứng viên danh hiệu Hot Gentleman 2015 vẫn dài dằng dặc (công ty xây dựng nên rất nhiều nam), và danh hiệu cuối cùng đã thuộc về một gương mặt vô cùng quen thuộc với bạn đọc VINATA NEWS - anh NGUYỄN KIM DŨNG (Giám đốc Phòng Đấu thầu và Chuẩn bị Dự án).

Sinh năm 1969, tốt nghiệp Đại học Xây dựng Hà Nội năm 1993, anh trở thành kỹ sư giám sát tại VINATA từ tháng 9/1996, bắt đầu tại dự án TOYOTA và sau đó là VFG. Ngày 15/10/2004, anh được bổ nhiệm giữ chức Phó Trưởng Phòng, phụ trách Phòng Đấu thầu và CBDA (thường gọi tắt là QS), đến 1/1/2006 chính thức trở thành Trưởng Phòng/Giám đốc Phòng QS cho đến nay.
Nhà có 2 con gái, xung quanh nhiều nhân viên nữ, cần mẫn trong công việc, lúc nào cũng hiền hiền, đặc biệt là với chị em thì vô cùng ga-lăng. Xin phép không kể chi tiết (vì kể thì dài lắm, làm sao mà hết được!), chỉ biết xét về độ ga-lăng, các chị em đã so sánh và rút ra kết luận, có lẽ so với anh Hùng Vẽ (Hot Gentleman năm 2013, người được coi là Number One), thì anh Kim Dũng là một - 9, một -10 ☺
Mong anh, trong thời gian giữ vương miện CAO VÀ QUÝ này, tiếp tục ga-lăng hơn nữa với chị em (cả đối nội và đối ngoại đấy nhé ☺)

Staff Party - VINATA Hà Nội

Staff party 2015 của VINATA Hà Nội, sau rất nhiều lần SẼ, ĐÃ trở thành sự kiện liên hoan cuối năm cuối cùng được tổ chức trên nền sân bê tông cũ tại địa chỉ 289 Khuất Duy Tiến.

Vẫn tràn đầy hứng khởi, vẫn rực rỡ sắc màu, vẫn đầy bất ngờ và hấp dẫn đến phút chót của các tiết mục xuất sắc của cuộc thi VINATA GOT'S TALENT 2015, vẫn vô cùng hấp dẫn với các món ăn tự biên tự diễn của các "đầu bếp nhà".

VINATA - ers chúng tôi không những LÀM GIỎI mà còn SỐNG VUI !

Staff Party-VINATA HCM

Còn đây là những hình ảnh khi "mùa xuân này về trên quê ta" ☺.

CBCNV VINATA HCM và TAISEI HCM đã "chào mùa xuân về với mọi nhà" cũng đầy hứng khởi và rực rỡ sắc màu như thế...

Các nhân viên kỳ cựu nhận kỷ niệm chương 20 năm cống hiến cho sự phát triển VINATA

NGÀY HỘI THỂ THAO

Ngày hội thể thao năm 2015 được tổ chức cùng ngày 27/12/2015 tại sân vận động quốc gia Mỹ Đình (Hà Nội) và sân vận động Phú Nhuận (TP. Hồ Chí Minh).

Bất chấp cái giá lạnh của mùa đông Hà Nội, cái nắng rực rỡ của phương Nam, các trận bóng đá, các cuộc thi kéo co, chạy tiếp sức, bóng rổ,... tại 2 đầu cầu đã diễn ra đầy náo nhiệt, sôi động và kịch tính đến nghẹt thở.

Cúp bóng đá đã về tay đội may mắn, các giải thưởng lớn nhỏ cũng đã thuộc về những đội/cá nhân mạnh hơn, khỏe hơn, niềm vui và nỗi buồn, tiếc nuối và hy vọng cũng đã ở lại với các cổ động viên nhiệt thành...

Khép lại năm 2015, đón chào năm mới 2016 xin hẹn gặp lại vào ngày hội thể thao sang năm. Chúc tất cả mọi thành viên của đại gia đình VINATA đều đam mê thể thao và dồi dào sức khỏe...

EXCELLENT STAFF 2015

Ngô Thị Vân Anh

Hoàng Chí Linh

Vũ Minh Tuấn

Nguyễn Trọng Hải

Trần Lê Anh Thái

Nguyễn Hiền Tuân

Nguyễn Mạnh Cường

Phạm Tuấn Đức

Phạm Minh Quân

Vũ Quốc Hoàng

Congratulation!